

は ち ろ う が た

令和2年

10月

No.724



広報

八郎潟



収穫の秋！稲刈りシーズン到来！

9月16日、八郎潟小学校の5年生の皆さんが稲刈り体験を行いました。今年の春に旧小学校の校庭に植え付けを行った苗はすくすくと成長し、立派な稲に育ちました。児童たちは自らが育てた稲の収穫体験に、大満足の様子でした。

また、9月20日には田んぼアートの稲刈りが行われました。田植え体験同様、新型コロナウイルス感染症の影響で例年行われていた稲刈り体験は中止となりましたが、八郎潟町地域振興協議会の方々により、絵柄部分（色づきの稲）が綺麗に刈り取られました。

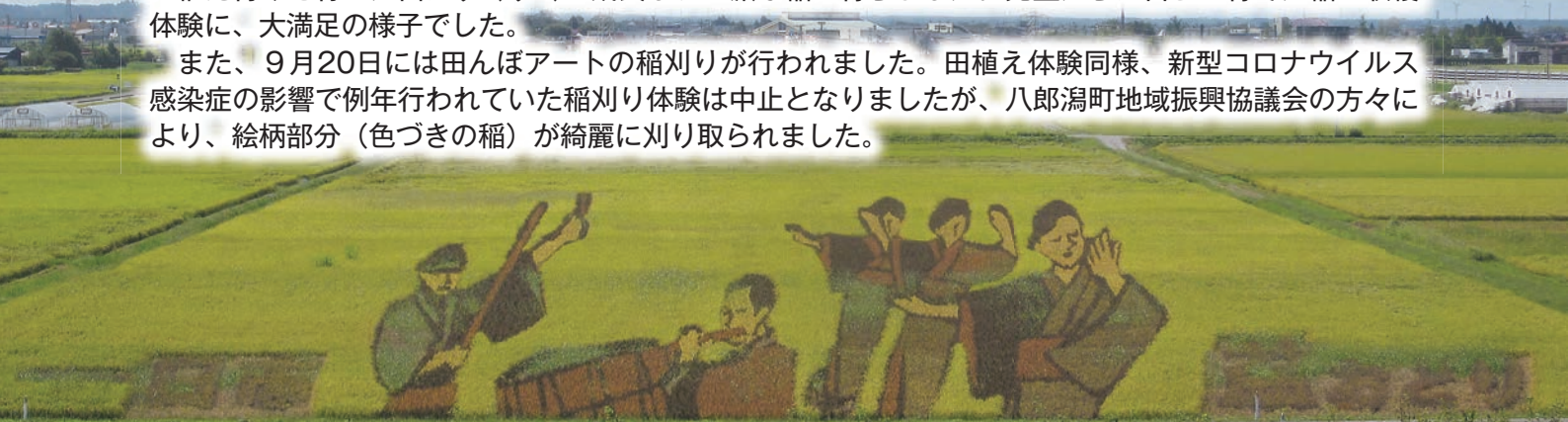

令和2年9月定例会

会期 9月10日(木)～18日(金)

畠山町長の 行政報告要旨

八郎潟町長選挙に ついて

ついで

8月30日執行の八郎潟町長選挙の投票率ですが、期日前投票率は、4年前の45・5%に対して51・3%と、5・8%増となりました。

一方、当日の投票率は、10・0%減となり、全体の投票率は前回より4・2%減の71・8%でした。

投票所は、新型コロナウイルス感染症対策として、A I体温測定器の活用や手指消毒の徹底、投票用紙とともに使い捨ての鉛筆を配付するなどの対策を講じて、無事に選挙事務を遂行することができました。



また、投票日限定で公用車による投票送迎を行う体制を敷いておりましたが、利用実績は昨年の参議院議員選挙を上回る6件9名でした。

日本郵便株式会社との 包括的連携に関する協 定について

8月7日、八郎潟町と日本郵便株式会社との包括的連携に関する協定締結式を行いました。

秋田中央郵便局、八郎潟郵便

局、真坂郵便局、八郎潟町との間で平成30年3月に協定を締結していた地域見守り活動、道路損傷の情報提供、不法投棄の情報提供、地域防災に係る協定内容に、地域振興・地域活性化及び経済活性化に向けた地方創生の取り組みを追加し、これらを包括的に取り組むものとして、新たに協定を締結したものであります。

地域や町民のなお一層の安心した暮らしの確保につながるものと確信しております。

新型コロナウイルス感 染症対策関連の各種支 援事業について

町民一人当たりに対して一律10万円を支給する「特別定額給付金」は、8月17日で受付を終了し、世帯数で99・7%の2,459世帯、人数で99・8%の5,697名へ支給し、事業を

終了しております。

支給されなかった方の内訳は、支給開始日前に死亡された単身世帯主2名のほか、支給を希望しない方が3名、未申請者が5名おりました。

(※参考)対象世帯数2,466世帯、対象人数5,707名)

一定期間、前年対比で売上げが2割以上落ち込んだ事業者に対して、一律定額30万円を支給する「中小企業事業継続支援金」は、6月30日で受付を終了し、133件の申請に対して128件、総額3,840万円を支給決定し、事業を終了しております。

経済対策及び地域振興に資することを目的に、高校生を除く18歳以上の町民一人当たりに対して3千円の商品券を交付する「地域商品券」は、5,108名、1,532万4千円分を交付しました。9月1日現在の商品券取扱店は80店舗であり、792万8千円の換金を終えております。

4月28日以降に出生した子どもに保護者に一律10万円を支給する「子育て支援臨時交付金」

ですが、現時点での支給者数は4名であります。

児童手当受給世帯に1万円を上乗せ支給する「子育て世帯への応援給付金」は、全対象世帯302世帯、児童数484人に対して支給を終えております。同様に、36世帯の児童扶養手当受給資格者の全世帯には、1世帯当たり2万円を上乗せ支給しております。

認定こども園保育料を今年度の1年間無償とする「保育料支援」では、8月までの保育料で33名分の合計224万2,025円を支援しております。

「学生生活支援臨時給付金」にあつては、9月1日で受付を終了し、3万円支給となる高校生に122名・366万円を、5万円支給となる大学生等には130名・650万円を、合計で252名・1,016万円を支給し、事業を終了しております。

役場新庁舎 建設関係について

9月3日に県内15社(うち1社辞退)による指名競争入

札を行い、予定価格14億2,553万4千円に対し、落札率89・9%、12億8,150万円で大森建設株式会社が落札致しました。

昼根下地区の火災に

ついて

8月29日に発生した火災ですが、お亡くなりになられた方に対しまして、心よりお悔やみ申し上げるとともに、ご冥福をお祈りいたします。また、被害にあわれた皆様に対しましては、心よりお見舞い申し上げます。

この火災は、29日午前2時30分頃に住宅が密集した昼根下地区で発生し、火元の2名が亡くなられたほか住宅等8棟が焼損し、発生から鎮火まで2時間を要しました。焼損の内訳は、全焼が住宅1棟、非住宅1棟、部分焼は住宅4棟と非住宅2棟でありました。

消火にあたられた消防団の活動に心から感謝と敬意を表するとともに、今後も消防署・消防団・関係機関との連携を密にし、なお一層の火災予防に努めて参ります。

白ヶ口V遺跡発掘調査 について

白ヶ口V遺跡の発掘についてですが、7月6日より調査員2名・作業員13名が現場に入り、発掘作業を開始しております。

作業は天候にも恵まれ、当初10月末の発掘終了を見込んでおりましたが、9月中には発掘が終えると調査員より報告を受けております。

出土品としては、土器や石器、黒曜石、陶器や鉄滓てつさいなど様々です。調査員からは、縄文時代から江戸時代までの長い期間の遺跡であり、時代時代で人々が移り住んでいたと思われ、地域の歴史を知る貴重な遺跡と聞いております。

なお、昨年の試験掘りで発見された遺構は、洪水などで地層ごと流されてきたもので、居住跡や食糧庫跡などの遺構ではないと判断しております。発掘作業終了後は、出土品の整理や報告書の作成が行われることとなります。

議決された議案の主な内容

○補正予算

国の第2次補正予算により交付される地域創生臨時交付金（新型コロナウイルス感染症対応）では、次の事業を実施します。

- 農村環境改善センターの空調設備を更新多目的ホールに換気設備及び冷暖房設備他の部屋に換気設備又はエアコン設備

予算額 63,913千円

- 小、中学校にGIGAスクール構想に係るICT環境整備

児童、生徒全員にタブレット端末機1台を配備

校内のLAN配線等工事、可搬型ルータの通信機器等

予算額 39,644千円

- 地域商品券（第2弾）を交付（一人当たり1万円）

予算額 60,477千円

（詳細は7ページに掲載）

- 災害時避難所の感染症予防対策

簡易型避難所用テント、パーティション、消毒液噴霧器等

予算額 2,424千円

- その他感染症予防対策備品、消耗品

予算額 1,810千円

○条例一部改正

- 八郎潟町手数料条例

住民票の除票又は戸籍の附票の除票に関する証明について、2000円の手数料がかかることを明記しました。（手数料は今までと同額です。）

- 八郎潟町消防団員の定員、任免、給与、職務等に関する条例

消防団員の定数を、85人から75人に改正しました。

○役場新庁舎建設工事の工事請負契約の締結

9月3日入札で落札した能代市の大森建設（株）と仮契約を締結していた役場新庁舎建設工事について、本契約をすることの議決を得ました。

契約金額 12億8,150万円

履行期限 令和4年3月22日



令和元年度 決算報告

令和元年度の決算が八郎潟町議会9月定例会で認定されました。

一般会計の歳入総額は37億9,120万7千円、歳出総額は35億5,172万7千円で、歳入歳出差引額は2億3,948万円となっています。そのうち1,563万7千円が翌年度への繰越財源で、実質収支額は2億2,384万3千円となっています。

= 歳入 =

歳入総額は37億9,120万7千円で、前年度(35億650万1千円)と比べ、2億8,470万6千円の増額となっています。

歳入の主なものは、町税が4億7,052万9千円で全体の12.4%、地方交付税が16億687万5千円で全体の42.4%、町債が3億8,701万4千円で全体の10.2%、国庫支出金が3億3,554万8千円で全体の8.9%となっています。

自主財源と依存財源とで分類すると、町が自主的に収入できる財源(町税や使用料及び手数料、諸収入など)である自主財源が11億2,154万円で全体の29.6%、国や県などからの財源(地方交付税、町債、国庫支出金や県支出金など)である依存財源が26億6,966万7千円で全体の70.4%となっています。

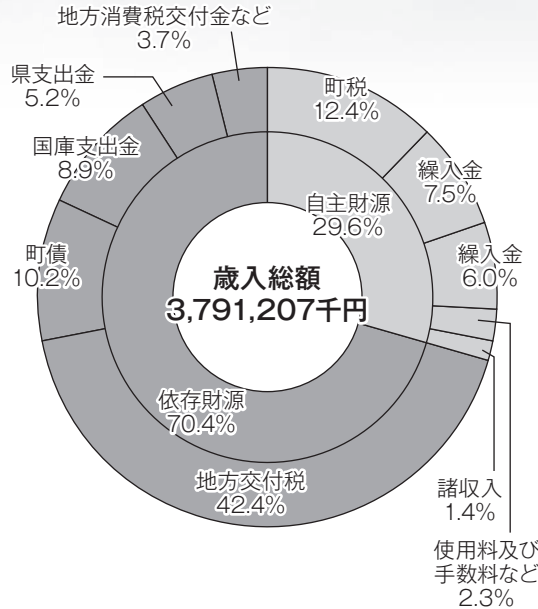

単位：千円

項目	金額(千円)
町税	470,529
繰入金	282,226
繰越金	227,733
使用料及び手数料など	86,726
諸収入	54,326
小計	1,121,540
地方交付税	1,606,875
町債	387,014
国庫支出金	335,548
県支出金	198,509
地方消費税交付金など	141,721
小計	2,669,667
合計	3,791,207

= 歳出 =

歳出総額は35億5,172万7千円で、前年度(32億7,876万8千円)と比べ、2億7,295万9千円の増額となっています。

目的別歳出では、民生費が7億540万2千円で全体の19.9%を占めています。続いて教育費が5億6,648万1千円で全体の16.0%、土木費が5億3,737万4千円で全体の15.1%、総務費が5億2,810万1千円で全体の14.9%となっています。

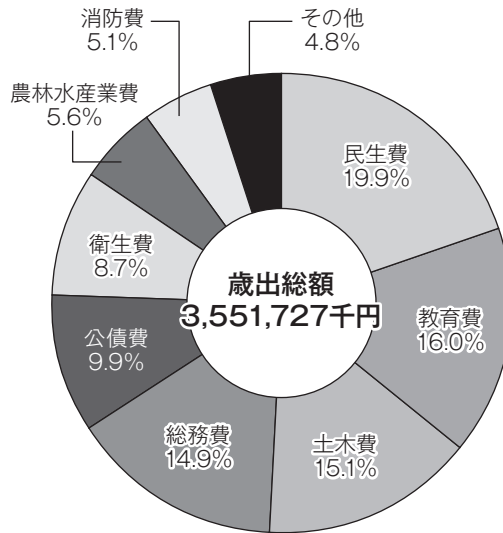

単位：千円

項目	金額(千円)
民生費	705,402
教育費	566,481
土木費	537,374
総務費	528,101
公債費	350,509
衛生費	310,245
農林水産業費	198,784
消防費	179,499
その他	175,332
うち商工費	104,523
うち議会費	57,493
うち災害復旧費	12,326
うち労働費	990
合計	3,551,727

用語の解説

民生費…児童、高齢者、障害者などの福祉施設の整備、運営、各種福祉事業などに要する経費
教育費…学校教育や生涯学習、体育施設の維持管理などに要する経費
土木費…道路や街灯、町営住宅の建設や維持管理などに要する経費
総務費…戸籍や税の事務、庁舎の管理、選挙、統計調査、広報紙の発行などに要する経費
公債費…大型事業などを実施した際の借入金の返済に要する経費

衛生費…病気の予防や各種検診、一般廃棄物の収集、運搬、処理などに要する経費
農林水産業費…農業振興や土地改良事業、農村環境改善センターの維持管理などに要する経費
消防費…消防団活動や湖東地区消防署への負担金、防災などに要する経費
商工費…商工業の支援や観光事業などに要する経費
議会費…議会の運営、議会だよりの発行などに要する経費
災害復旧費…暴風雨などの自然災害の復旧に要する経費
労働費…勤労者の支援などに要する経費

◆歳出額を町民1人あたりに換算すると…62万1,910円

※令和2年3月31日現在の住民基本台帳人口5,711人で計算しました。

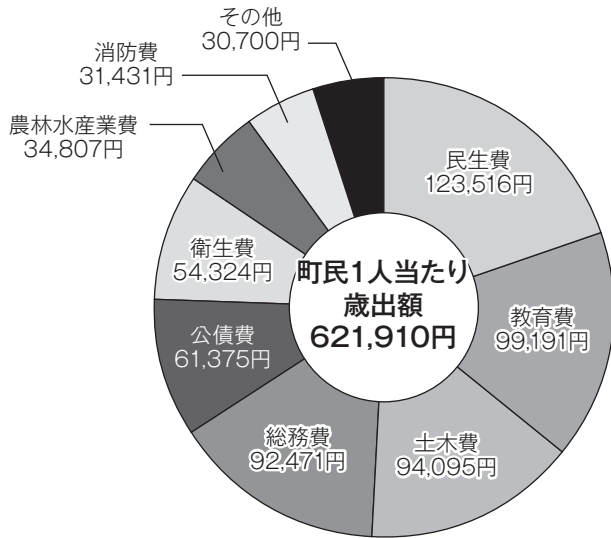

令和元年度の主な事業

- 新庁舎建設（基本及び実施設計）事業
- 湖東厚生病院運営費補助事業
- 結婚祝い金事業
- 出産祝い金事業
- 基幹水利施設ストックマネジメント事業
- 農村環境改善センター屋上防水改修事業
- 社会資本整備総合交付金事業
- 公営住宅整備事業
- 防災行政無線改良事業
- 学校給食費助成事業
- 通学児童バス定期券購入補助事業
- 中学校校舎改修事業

◆特別会計の決算額

単位：千円

		歳入総額	歳出総額	歳入歳出差引額
国民健康保険特別会計		782,297	610,412	171,885
後期高齢者医療特別会計		77,641	77,138	503
公共下水道事業特別会計		304,947	301,133	3,814
介護保険特別会計	保険事業勘定	929,971	908,902	21,069
	介護サービス事業勘定	4,078	3,724	354
上水道特別会計	収益的収入支出	155,115	141,588	13,527
	資本的収入支出	48,636	79,855	△ 31,219
合計		2,302,685	2,122,752	179,933

※上水道特別会計の資本的収入額が資本的支出額に対して不足している額31,219千円は、消費税及び地方消費税、当年度損益勘定留保資金、過年度損益勘定留保資金で補填しています。

財政健全化法「健全化判断比率」の公表

	八郎潟町の数値	早期健全化基準	財政再生基準
実質赤字比率	—	15.0%	20.0%
連結実質赤字比率	—	20.0%	30.0%
実質公債費比率	10.9%	25.0%	35.0%
将来負担比率	—	350.0%	

◆実質赤字比率について

一般会計等を対象とした実質赤字の標準財政規模に対する比率です。本町においては比率はありません。

◆連結実質赤字比率について

すべての会計を対象とした実質赤字の標準財政規模に対する比率です。本町においては比率はありません。

◆実質公債費比率について

一般会計等が負担する元利償還金等の標準財政規模に対する3カ年平均の比率です。18%を超えると起債発行の許可が必要となり、25%を超えると一部の起債発行が制限されます。平成30年度は10.1%でしたが、令和元年度は0.8%増の10.9%となりました。

◆将来負担比率について

一般会計等が将来負担すべき実質的な負債の標準財政規模に対する比率です。この比率が350%以上で財政健全化計画の策定が義務付けられる財政健全化団体となります。本町においては比率はありません。



「就任のごあいさつ」

このたび、町民皆さまのご支持をいただき、四期目の町政牽引役を担うこととなりました。各種の政策に対し、これまで以上に実績を求められる立場に立ったことを深く受け止め、初心に帰りながら身を引き締め、努力して参ります。

本町は小さな町ですが、JR八郎潟駅を中心に、恵まれた自然・伝統・芸術文化・交通網・自然災害の少なさなど、住みやすさにあつては最大の条件が整っているコンパクトシティだと思っております。

国は、「地方創生」による地方への重点的支援を打ち出して久しくなりました。地方における全国的な人口減少傾向や少子高齢化による地域の活性化に対する不安に対し、各自治体はこぞって様々な創意工夫を凝らし、この難局を打開しようとしています。

本町にあつては、産業振興、地域医療、商店街活性化、買い物支援など、なかなか形として見えてこない諸課題が山積しております。それでも、一人でも多くの町民の方々が「住みやすさ」、そして「安全・安心」が実感できる町づくりを構築すべく、今年度策定する第六次総合計画後期計画や次期総合戦略に基づき、諸施策を磨き上げ遂行して参ります。

今後は、強化された財政基盤を堅持しながら、町民の皆さまから「住みたい町、住み続けたい町」と思われるように、この三期十二年間での取り組みを振り返りながら、私自身の集大成の覚悟で町政運営に取り組んで参ります。

役場新庁舎もいよいよ着工の運びとなりました。工事期間中は何かとご迷惑をおかけすることとなりますが、令和四年五月には新生の庁舎に移転します。ここを拠点としながら、「人と地域が輝く心豊かな協働のまち」をキャッチフレーズに、この小さな町で町民皆さまの大きな「幸せ」を実感できるように汗を流して参ります。町民皆さまのご支援、ご協力を今後ともお願い申し上げます。就任のごあいさつといたします。

八郎潟町長選挙

畠山菊夫氏が四期目の当選

任期満了に伴う八郎潟町長選挙が、8月25日（火）告示、8月30日（日）投開票の日程で行われました。

当日は、えきまえ交流館はちパルで午前7時から午後6時まで投票が行われ、同日午後7時から町農村環境改善センターで開票の結果、畠山菊夫氏が当選致しました。

今回の投票率は71.76%で、4年前に行われた町長選挙に比べ4.19%ダウンの結果となりました。

また、期日前投票率は51.27%となりました。

	投票総数	3,633
内訳	有効投票数	3,594
	無効投票数	39
	無効投票率 (%)	1.07

届出順	候補者氏名	投票数
1	畠山 きくお	2,555
2	加藤 ちよみ	1,039
合計		3,594

持帰り	不受理	投票者数
0	0	3,633



八郎潟町議会議員一般選挙について

任期満了に伴う八郎潟町議会議員一般選挙の主な日程は以下のとおりです。

告示日

令和3年2月2日（火）

投開票日

令和3年2月7日（日）

詳細については広報1月号に掲載します。

◆問い合わせ先

八郎潟町選挙管理委員会（総務課内）

☎875-5801

令和2年10月1日付 人事異動 内示

○教育課係長（福祉課係長）

小林 玄知

○町民課係長（教育課係長）

石井 光輝

※（ ）内は前職名

令和2年度

八郎潟町産業・芸術文化祭

産業の部・展示の部のみ開催

会場：はちパル

【展示の部】10月24日（土）午前9時～午後7時
25日（日）午前9時～午後5時

※一般作品及び児童・生徒の作品

【産業の部】10月25日（日）午前9時～正午

芸術文化部門
展示の部
作品募集

◆作品受付

- ・10月21日（水）午前9時半～正午、午後1時～5時
- ・10月22日（木）午前9時半～正午
- ・10月23日（金）午後1時～6時（生け花のみ）

◆受付場所

はちパル 交流ホール

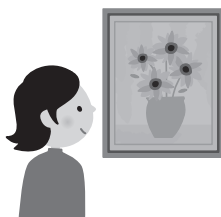

◆出展内容

- ①書 道…半紙・条幅
- ②手 芸…刺しゅう・編み物・ちぎり絵・レース編みなど
- ③絵 画…油彩・水彩・水墨など（大きさは自由）
- ④生け花…流派は自由
- ⑤文 芸…俳句・短歌・川柳（短冊・色紙にて出展）
- ⑥写 真…自由
- ⑦工 芸…淡器・陶磁器・染織物・木工品など
- ⑧その他…日頃の趣味活動での創作品など

◆出展数

1人につき2点以内。ただし書道は1人1点とします。

◆搬出日時

- ・10月26日（月）午前9時半～午後1時

秋田中央保健所管内での新型コロナウイルス感染者の発生状況を鑑みて、舞台の部（カラオケ発表会・舞台発表会）並びに「お茶会」は中止といたします。

八郎潟環境保全米試食会

日時 10月25日（日）午前11時～
内容 環境保全米のおにぎりを無料で提供いたします（無くなり次第終了します）。



◆主管 八郎潟町環境保全米推進協議会

おもしろ市場

日時 10月25日（日）午前9時～正午
内容 各種商品、食品、加工品、フリーマーケット、農産物等の特産品の販売を行います。
★1,000円で1,200円分のお買物ができるプレミアムお買物券も販売されます。

◆問い合わせ先 NPO法人はちラボ ☎838-1688

健康相談コーナー

日時 10月25日（日）午前9時～11時
場所 はちパル 多目的スペース
内容 健康相談・栄養相談
各種健康パンフレットもそろえておりますのでお気軽にお立ち寄りください。

◆主催 保健センター

◆問い合わせ先 産業部門…産業課 ☎875-5803 芸術文化部門…教育課 ☎875-5812

◎八郎潟町地域商品券（第2弾）の発行について



町の追加経済対策として第2弾の地域商品券を発行することにしました。全町民が対象で、町の取り扱い加盟店でご利用できます。

商品券 1人あたり10,000円

使用期間 受け取った日から
令和3年2月28日（日）まで

送付時期 10月末頃に書留にて世帯主あてに郵送予定（申請は必要ありません）

◆問い合わせ先 産業課 ☎875-5803

◎八郎潟町地域商品券 取扱い加盟店募集

本事業の商品券を取扱っていただける町内事業者を募集いたします。加盟店はチラシに掲載され、商品券とともに町民へ郵送いたします。
※第1弾で既に加盟店になっている店舗は継続で取扱いできますので、申請は不要です。

【申込方法】 申請書に記入の上郵送
申請書は町ホームページからダウンロードできます。

【申込期限】 令和2年10月9日（金）



八郎潟町水田賃借料情報

昨年1月から12月までに締結（公告）された賃貸借における賃借料水準（10aあたり）は、以下となっております。

農地区分	内容	平均額（円）	最高額（円）	最低額（円）	データ数
A	一区画25a以上の基盤整備済である圃場	18,100	32,500	9,000	255
B	一区画25a未満の基盤整備済である圃場	17,400	23,000	10,000	262
C	基盤整備が未整備である圃場	16,500	24,600	7,500	82

※この賃借料情報は、農地法の改正により標準小作料制度が廃止されたことから、農地法第52条に基づく提供となります。

※データ数は、集計に用いた筆数です。

※賃借料を物納支給（玄米）の場合、60kgを13,000円として換算しております。

※賃借料情報には、転作分が加味されております。

その他詳細については、農業委員会事務局にお問い合わせください。

◆問い合わせ先 農業委員会（産業課内） ☎ 875-5803

農地の貸付希望者・借受希望者の募集

この事業は、経営規模を縮小する農家（出し手農家）から農業公社が農地を借り入れ、公募に応募して公表された規模拡大や集約化を希望する農家（受け手農家）に、まとまった農地を貸し付けるものです。

●農地の借受希望者（受け手）を募集しています。

【募集期間】 随時（年間を通して）

【応募方法】 ①産業課備え付けの応募用紙で提出

②農業公社のホームページから応募用紙をダウンロードし提出

【提出先】 ①役場産業課へ持参または郵送で提出

②農業公社のホームページを通じてメール提出

●農地の貸付希望者（出し手）も随時受け付けています。

農地の貸付を希望される方は、産業課備え付けの「貸付希望農用地等の登録申請書」を提出してください。

（要件を満たせば、協力金の交付を受けられます。）

※大潟村（増反地）は、属地主義により大潟村への届け出となりますが、応募用紙は八郎潟町役場へ提出可能です。

◆問い合わせ先

産業課 ☎ 875-5803

公益社団法人秋田県農業公社 ☎ 893-6223

高収益作物次期作支援 交付金のご案内

新型コロナウイルス感染症の発生により売上が減少する等の影響を受けた高収益作物（野菜・花き・果樹）について、次期作に前向きに取り組む生産者を支援する国の交付金制度です。

支援対象となる生産者

令和2年2月から4月の間に高収益作物（野菜、花き、果樹）の出荷実績がある生産者又は廃棄等により出荷できなかった生産者

支援内容

高収益作物の次期作に向けた取組に対して、次のとおり支援します。

【支援単価】 基本単価5万円/10a

【申請期限】 令和2年10月16日（金）まで

この制度では、八郎潟町地域農業再生協議会が生産者の皆様からの申請の取りまとめを行います。対象となる取組や申請方法、その他詳細等について確認したいことがあれば下記までお問合せください。

◆問い合わせ先

八郎潟町地域農業再生協議会（産業課内）

☎ 875-5803

八郎瀉町営住宅 入居者募集

住宅名/所在地	構造及び間取り (台所・浴室・洗面所・物置付き)	月 額 家 賃	募集 戸 数
上昼根 (H6建設) /字家ノ後地内	木造平屋 (84.11㎡) 居間 (10畳)・和室 (6畳・8畳)・洋室 (6畳)	25,100 ~ 37,400 円	2
上昼根 (H8建設) /字家ノ後地内		25,700 ~ 38,300 円	1
上昼根 (H10建設) /字家ノ後地内	木造平屋 (78.16㎡) 居間 (16畳)・和室 (6畳・6畳)	24,600 ~ 36,600 円	1
まちなか中央 (S60) /字家ノ後地内	木造平屋 (62.93㎡) 居間 (6畳)・和室 (6畳・6畳)	17,300 ~ 25,700 円	1
家の後 (S62-1) /字家ノ後地内	木造平屋 (62.37㎡) 居間 (8畳)・和室 (6畳・8畳)	18,100 ~ 26,700 円	1
家の後 (S62-6) /字家ノ後地内	木造平屋 (66.03㎡) 居間 (10畳)・和室 (6畳・8畳)	19,200 ~ 27,700 円	1
羽立 (H1建設) /字中田地内	木造平屋 (72.53㎡) 居間 (10畳)・和室 (6畳・8畳)	20,400 ~ 30,400 円	1
羽立 (H3建設) /字中田地内	木造平屋 (68.39㎡) 居間 (10畳)・和室 (6畳・6畳)	19,600 ~ 29,200 円	2
羽立 (H4建設) /字中田地内		19,800 ~ 29,500 円	1
中嶋 (H29建設) /字中嶋地内	木造平屋 (98.79㎡) LDK (22.7㎡・13.7帖)・洋室 (9.9㎡・6.0帖)・寝室 (13.0㎡・7.8帖)	33,200 ~ 49,500 円	1
中嶋 (R元建設) /字中嶋地内		33,800 ~ 50,400 円	5

<入居者の基準>

- ・住宅に困窮していることが明らかの方
- ・同居または同居しようとする親族がいる方
- ※単身での入居は、資格条件あり
- ・申込者及び同居予定者が暴力団員でないこと
- ・町税等を滞納していない方
- ・世帯の所得が基準以下であること
- ・連帯保証人がいる方
- ※連帯保証人2名のうち1名は町内在住者

<月額家賃>

- ・入居する方全員の所得により決定

<敷 金>

- ・月額家賃の3ヵ月分

<添付書類>

- ・入居する方全員の住民票
- ・所得課税証明書・源泉徴収票・納税証明書
- (入居予定の所得がある方全員)
- ・連帯保証人承諾書 (町内在住者)

<募集期間>

- ・10月14日 (水) 午後5時まで

<入居予定時期>

- ・審査の上、申し込み翌月入居

<申し込み・お問い合わせ先>

- ・八郎瀉町役場 建設課 ☎018-875-5809

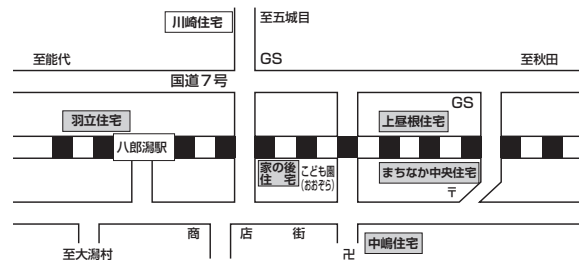

八郎湖長期ビジョン

「恵みや潤いのある “わがみずうみ”」

八郎湖に係る湖沼水質保全計画 (第3期) では、八郎湖の望ましい水環境や流域の状況等に関わる将来像として長期ビジョンを掲げ、令和8年度を目途に達成することを目指しています。

流域に暮らす住民・事業者や行政がこのビジョンを共有し、その実現に向けて、一人一人ができることを考えましょう。

わがみずうみ八郎湖が、

- 1 農業や漁業など、湖にかかわる人々に持続的な恵みをもたらす
- 2 水遊びや遊漁など、子どもから大人までが潤いに包まれる
- 3 鳥や魚や植物など、多様な生き物が命を育む

こうした良好な水環境を持つ、恵みや潤いのある湖をなることを目指します。



秋田県の取組は、[<https://www.pref.akita.lg.jp/hachiroko>] または検索サイトで「八郎湖環境対策室」を検索してご覧ください。

10月の教育委員会

☆日時 令和2年10月21日(水) 午後1時30分～
 ☆場所 八郎潟町役場 3階 第二会議室
 ☆主な案件 ①男鹿潟上南秋中学校秋季体育大会の結果について
 ②その他

～傍聴を希望する方へ～

- ・受付場所 教育委員会事務局(役場3階)
- ・受付時間 会議開始の10分前から受付
- ・傍聴手続 所定の用紙に住所・氏名・職業等を記入し、会議開始まで会議室前でお待ちください。

※日時・場所及び議案等は変更になる場合があります。直前にお問い合わせくだされば、お知らせします。

※会議は原則として公開していますが、案件によっては非公開となる場合があります。

9月の教育委員会のうごき

◆23日 定例会



埋蔵文化財整理作業員募集
(会計年度任用職員)

- 募集人数** 若干名
- 応募資格** 令和2年4月1日現在で18歳以上の方(高校生不可)
- 業務内容** 土器や石器などの接合・復元作業及び、これに付随する細かな文字の書き込み、読み取りなど(屋内作業)
- 勤務場所** 八郎潟町教育委員会
- 任用期間** 令和2年11月1日～令和3年2月28日
- 賃金** 時給806円
- 勤務日** 月～金曜日
- 休日** 土・日曜日・祝日・年末年始
- 勤務時間** 午前9時～午後4時(休憩1時間)
- その他** 社会保険及び雇用保険あり。通勤手当あり。(2km以上に限る)
- 応募方法** 市販の履歴書に必要事項を記入し、教育委員会へ提出してください。
- 募集期間** 令和2年10月1日～令和2年10月16日
- 採用方法** 書類審査のうえ決定します。

観劇の集い 参加者募集

あきた芸術村わらび座観劇

ミュージカル「空!空!!空!!!」

～秋田を、日本を飛び回った女性飛行士・及位ヤエ物語～

「大空を飛ぶたい!」と夢見た女性の物語。

NHK連続テレビ小説「雲のじゅうたん」(1976年放映)のモデル“翔んでる女”及位ヤエさんの物語を楽しみませんか?

- 日時** 11月9日(月)
 役場前出発 午前8時30分
 帰郷予定 午後4時30分
- 参加費** 5,000円(観劇、入浴、昼食代)
- 募集人数** 17人
- 募集期間** 令和2年10月1日(木)～10月22日(木)

※申込みの際には、住所・氏名・電話番号をお知らせください。

※マスクの着用、手指の消毒など感染予防対策にご協力をお願いします。

町のスポーツ事業の中止について

今年度、10月以降に開催予定でありました各スポーツ事業の中止を決定いたしました。

新型コロナウイルス感染症の収束の見込みが立たない中で、屋内でのスポーツでもあり、参加者などの安全を確保したうえで実施することが困難であるとの判断に至りました。ご理解のほどよろしく願いいたします。

●中止を決定した事業

開催予定だった日程	種目
10月11日	スポーツフェスティバル
11月5日～17日	全町家庭バレーボール大会
11月29日	全町ビーチバレーボール大会
12月13日	全町ラージボール卓球大会
2月21日	全町ディスコン大会

秋の粗大ごみ搬入日は10月7日（水）～10月11日（日）です

八郎瀉町では、粗大ごみの町クリーンセンターへの直接搬入受け入れを春・秋の年2回行っており、秋について次のとおり実施します。

なお、町指定ごみ袋に入る大きさのごみについては、このたびの粗大ごみ直接搬入の対象外ですので、町指定ごみ袋に入れて決められた収集日及び集積所に出すようにお願いします。

※引越し、庭木の剪定など一時的に発生する多量ごみ（緊急性のあるものに限る）については、八郎湖周辺クリーンセンター（男鹿市）への直接搬入も可能ですので、事前に町民課へ申請してください。

●日 時 10月7日（水）～10月11日（日）午前9時～正午まで

●搬入場所 八郎瀉町クリーンセンター

●搬入料金（粗大ごみ1品につき）

大1,100円（タンス、ベッド、応接セットなど、それ相当の大きさのもの）

小 550円（机、イス、ストーブ、掃除機、自転車など、それ相当の大きさのもの）

●搬入できるもの

種類	家具類	タンス、書棚、応接セット、机、イスなど
	家電製品類	ストーブ、掃除機、電子レンジ、湯沸器、ガスコンロなど
	寝具・敷物類	布団、ベッド、マットレス（スプリング無し）、じゅうたん、畳など
	乗物類	自転車、三輪車、車イス、ベビーカー、歩行器、手押し車など



●搬入できないもの

種類	家電製品類	テレビ、エアコン、冷蔵庫、冷凍庫、洗濯機、衣類乾燥機など
	パソコン類	デスクトップパソコン本体、ディスプレイ、ノートパソコンなど
	適正処理困難物	ガスボンベ、消化器、廃油、タイヤ、バッテリー、耐火金庫、ピアノ、農薬、塗料、スプリング入りマットレスなど
	産業廃棄物	家屋廃材、農業廃材（ハウスパイプ、ビニール、肥料袋等）、農機具など
	その他	町指定ごみ袋（収集ごみ）に入れて出せるごみ

●問い合わせ先 町民課 ☎ 875-5806

守ろう！『ごみの分別』

八郎湖周辺クリーンセンターでは、集積所に排出された燃えるごみの中に、スプレー缶や空き缶など不適正な分別によるごみが混入し、焼却設備にトラブルが生じています。分別のルールをきちんと守り、ごみの減量化とリサイクルにご協力をお願いします。

【可燃ごみに混入していた不適物】

・グリル、草刈刃、鉄パイプなど

・スプレー缶、空き缶、針金など



このような物が毎日混入しています！

◆家庭系ごみの直接搬入の制限について

新型コロナウイルス感染症などの影響により、ごみの量が増加し、その処理業務に支障が生じています。このため、施設の点検および修繕期間については家庭系ごみの直接搬入を制限しますので、皆様のご理解とご協力をお願いします。

搬入できない期間	
令和2年	10月17日（土）～26日（月）
	11月17日（火）～27日（金）
令和3年	1月4日（月）～13日（水）
	2月22日（月）～27日（土）
	3月8日（月）～13日（土）

●問い合わせ先 八郎湖周辺清掃事務組合 ☎ 0185-22-7211



八郎潟中学校文化祭！
笑顔満祭
〜八中メモリー2020〜

9月5日、八郎潟中学校で文化祭が行われました。今年は新型コロナウイルス感染症の影響で規模を縮小しての開催となりましたが、恒例の合唱コンクールでは練習の成果を十分に発揮し、また展示コ



日本機械工業株式会社
秋田工場
立地50年で感謝状

秋田県企業誘致推進協議会（会長・佐竹知事）は9月7日、秋田キャッスルホテルにおいて、誘致企業として本県へ進出して50年が経過した誘致企業6社へ感謝状を贈呈し、日本機械工業株式会社秋田工場（八郎潟町小池）が感謝状を受け取りました。また、島

一ナーでは教科展示や写真、映像作品が展示され、来場者を楽しませていました。



山町長より記念品として願人踊の石楯が贈られました。

佐藤ツヤさん100歳

9月20日、佐藤ツヤさんが100歳の誕生日を迎えられ、うたせ苑にて町長から褒状とお祝い金が贈られました。100歳の誕生日おめでとうございます！



戦没者追悼式

9月24日、令和2年度戦没者追悼式が農村環境改善センターで行われました。戦没者198柱の英霊が紹介され、参列した遺族の皆さんは亡き親族を惜しみ、黙祷を捧げました。また、参列者一人ひとりが御霊の冥福を祈り献花を行いました。



広告

ハロウィンジャンボ5億円
(1等3億円・前後賞各1億円合わせて)

ハロウィンジャンボミニ1,000万円
(1等1千万円)

この宝くじの収益金は市町村の明るく住みよいまちづくりに使われます。

9月23日 2種類同時発売！
発売期間 9/23⑧～10/20⑧
抽せん日 10/27⑧

公益財団法人秋田県市町村振興協会 各1枚 300円

クーちゃん

広告

安全・有利・手軽な
国の退職金制度を活用しませんか。

事業主さん

中小企業 退職金 共済制度

詳しくはホームページをご覧ください。
中退共 検索

国の制度だから安心
掛金の一部を国が助成します。

掛金は全額非課税
手数料もかかりません。

社外積立で管理も簡単
退職金試算額などをお知らせします。

(独)勤労者退職金共済機構 中小企業退職金共済事業本部 TEL(03)6907-1234 FAX(03)5955-8211

令和2年度 第4回男鹿潟上南秋中学校秋季体育大会結果

9月19日(土)、20日(日)

※★印は全県秋季大会出場

野 球

【1回戦】八郎潟▲3-10○大 潟 (5回コールド)

男子バスケットボール

【第4位】

【予 選】 八郎潟▲38-41○男鹿東

【3位決定戦】八郎潟▲61-68○羽 城

女子バスケットボール

【第4位】

【1回戦】 八郎潟○62-58▲五城目

【準決勝】 八郎潟▲30-78○羽 城

【3位決定戦】八郎潟▲57-76○天 王

卓 球

男子団体 予選敗退

【Bリーグ】八郎潟▲2-3○大 潟

八郎潟▲0-3○井 川

八郎潟▲1-3○羽 城

男女個人戦

男子シングルス【3回戦】嵯峨 鈴

【2回戦】畠山愛大

【1回戦】北嶋顕心

女子シングルス【2回戦】嵯峨さくら

剣 道

女子団体戦【準優勝】★

【決勝リーグ】八郎潟○1-0▲大 潟

八郎潟▲1-2○五城目

女子個人戦

【第3位】小柳結芽、西川 桜

【1回戦】渡部凜妃

男子ソフトテニス

男子団体戦【優勝】★

【決勝リーグ】八郎潟○2-1▲男鹿南

八郎潟○2-1▲男鹿東

男子個人戦

【優勝】小林晴斗・小玉康正ペア★

【第3位】齊藤良太・宇佐美伯雅ペア

【ベスト8】村井洸太・畠山響也ペア

【2回戦】佐藤奨悟・伊藤優心ペア

藤井啓輔・加藤柊斗羽ペア

【1回戦】長田佳都・齋藤 拓ペア

1年生大会

【優勝】小林晴斗・小玉康正ペア★

【準優勝】村井洸太・伊藤優心ペア★

【第3位】佐藤奨悟・齋藤 拓ペア★

【ベスト8】藤井啓輔・長田佳都ペア

【1回戦】加藤柊斗羽・佐藤玲弥ペア

女子ソフトテニス

女子団体戦【優勝】★

【決勝リーグ】八郎潟○2-1▲五城目一

八郎潟○2-1▲天王南

八郎潟○2-1▲男鹿東

八郎潟○3-0▲天 王

女子個人戦

【優勝】丸岡希来・畠山菜那ペア★

【準優勝】三戸菜緒・平塚彩乃ペア★

【ベスト8】工藤美翔・渡部理子ペア

1年生大会

【準優勝】丸岡希来・北嶋みゆきペア★

広告

酒場ダイニングわたべ

TEL 018-875-4923

営業時間：17:00～0:00

当店は新型コロナウイルス感染症対策を行っています！

【主な対策】

- ・24時間吸排気換気システム（ウイルス除去機能付）の導入
- ・トイレをウイルス除去機能付フルオート便座に交換
- ・手洗い場自動排水による非接触対応
- ・店内の定期的な消毒・殺菌等衛生管理の徹底 ほか

秋田県プレミアム飲食券

八郎潟町地域商品券 使えます！

旬の魚介類と地物野菜を使った居酒屋です。ドリンクも豊富に取り揃えております。ぜひ、ご来店ください！

◆にゃんぱち子育てらんどの利用について

新型コロナウイルス感染拡大防止のため、下記のご協力をお願いいたします。

●ご利用できる対象…秋田県在住の乳幼児と保護者（密を避けるため、小学生のきょうだいをご遠慮下さい）

県内の方でも他県への往来があった方（同居家族含む）や来客などで接触のあった方は、2週間の体調観察期間後にご利用ください。

●開場する曜日…火～日曜日（月曜日、祝日は、定休日）

●利用時間…9時半から17時の間で2時間以内。※正午から午後1時までには消毒作業のため利用できません。

●飲食…水分補給はできますが、食事はご遠慮ください。

●その他…入場時の手指消毒や手洗い、大人の方は、マスク着用にご協力ください。風邪症状など、体調不良の方は、入場をご遠慮いただく場合がございます。

◆にゃんぱち子育てらんどのお楽しみ企画

企画名	日時	内容
陶芸体験	9日（金） 午前10時～正午	今回は、陶芸体験が初めての方が対象です。先着10名。要予約。粘土代600円、エプロン、雑巾をご持参ください。
ど〜んと土曜日	17日（土） 午前10時～午後4時	「段ボール」で遊ぼう。 段ボール、廃材をたくさん用意しておきます。
助産師さんの相談日	21日（水） 午前10時～正午	授乳、離乳食、発育の心配、妊娠中の不安など気軽にご相談ください。妊婦さんもどうぞ。助産師 近藤真利子氏
ままのて	23日（金） 午前10時～午後4時	簡単な「押し花の小物」を作りましょう。
お誕生会	30日（金） 午前11時～	10月生まれのお子さんをお祝いします。カードをプレゼントします。

◆毎月の企画

- 「みんなで遊ぼう」…ゲーム、運動遊び、手遊び、絵本等を楽しみましょう。
- 「さんさんサンデー」…毎週日曜日は、お父さん大歓迎の日です。
- 「赤ちゃん生まれ〜」…毎週水曜日（午前中）
0歳児の子育てに奮闘しているお母さん同士交流しましょう。
ふれあいベビーマッサージ（20分位）…バスタオルをご持参ください。
- 「わいわい広場」…毎週水曜日（午後2時〜）幼稚園児等、大きいお子さん向けのコーナーを用意します。廃材や用具使って、自由な発想で制作を楽しみましょう。

■「園庭開放」…八郎潟たいようこども園（旧八郎潟保育園）の園庭に遊びに来てください。開放時間は平日の午前9時～11時 午後2時～4時
※事務室にひと声おかけ下さい。

◆問い合わせ先 八郎潟たいようこども園 ☎875-5172
にゃんぱち子育てらんど ☎827-5602

図書館からのお知らせ

問い合わせ先 ☎ 827-5601

●10月の企画展示

企画展示「JAPANESE CULTURES ニッポン大集合」

ミニ展示「文学忌散歩⑦芭蕉忌 松尾芭蕉」

ティーンズ展示

「食べたものが、あなたをつくる 食品と栄養を知ろう」

児童展示「えいようはかせになろう！」

えほんのへや展示「字のないえほん」

★展示期間 10月1日（木）～31日（土）

●読書ラリーで読まれた本展

今年の「読書ラリー感想カード この本、読んだよ！」で紹介された本を展示・貸出します。

★展示期間 10月1日（木）～24日（土）

●第7回こらぶつくwith カフェどんぐり

「こらぶつく」とは、はちパル内の「カフェどんぐり」と図書館のコラボ企画です。図書館内の棚「こらぶつくす」から2冊以上借りると、カフェどんぐりから素敵な特典があります。是非、ご利用ください。

★コラボ期間 10月1日（木）～31日（土）

●第6回「図書館五・七・五」の入賞作品展示と表彰式について

7月から募集しておりました「第6回図書館五七五：エール」は、おかげ様で125点のご応募をいただきました。心より御礼申し上げます。入賞作品は、来る10月7日の第2回図書館協議会において厳選なる審査を行い、決定されます。

なお、今回の表彰式は、新型コロナウイルス感染予防のため、中止とさせていただきます。入賞者の皆様には個別に対応させていただきます。入賞作品、応募作品については例年通り図書館内に展示いたします。

★展示期間 10月25日（日）～11月15日（日）

●プラス5冊キャンペーン

10月27日からは「読書週間」です。図書館では読書週間記念&はちパル開館5周年にちなみ、いつもの5冊にさらにプラス5冊！で合計10冊借りられるキャンペーンを開催します。

★期間 10月27日（火）～11月9日（月）

●第6回図書館セミナー「八郎潟周辺の縄文・弥生」

11月3日（火・祝）に、秋田県埋蔵文化財センター所長、磯村亨（あきら）氏をお招きして、八郎潟周辺の縄文・弥生時代の文化や、ご自身の発掘調査の体験談などの講演と参加者を対象としたギャラリートークも開催します。詳しくは、今月の広報の折り込みをご覧ください。



このマークがついている事業は健康ポイント対象事業です！



10月1日より インフルエンザ予防接種が始まります！

妊婦さんも対象です！

インフルエンザの発病予防、特に重症化予防に有効です。接種から免疫がつくまで2週間程度かかりますので早めの接種をお勧めします。

【町の接種助成の対象となる方】

- ・満65歳以上の方で接種を希望する方
- ・満60歳～64歳の方で心臓・肺・腎臓などの機能不全の病気により、身体障害1級程度の方
- ・生後6ヶ月～高校3年生に相当する年齢の方（必ず母子手帳をご持参ください）
- ・妊娠している方（母子手帳をご持参ください）

※1歳未満の乳児については接種を行っても十分な免疫が付きにくいといわれていますが（保護者が有益性とリスクを十分に考慮した上で）強く接種を希望する場合は、接種を受けることができます。

【助成額】

- ・1回の接種につき1,500円 ※接種料金から助成額をひいた額が自己負担になります。
 - ・上記の対象者の方で生活保護世帯・町民税非課税世帯の方…接種料金全額
- ※接種の際に次の証明書を医療機関の窓口にて提示して下さい。

○生活保護世帯の方「緊急時医療依頼証」

○町民税非課税世帯の方「所得課税証明証（世帯）」※必ず接種前に税務課に発行してもらって下さい。

【実施期間】令和2年10月1日～令和3年2月28日

【受け方】協力医療機関での接種となります。接種前に接種する医療機関に電話等で必ず予約し、直接医療機関を受診して下さい。



今月の健康ナビ VOL.15

～季節性インフルエンザワクチン接種時期にご協力のお願～

厚生労働省からのお知らせ

今年は新型コロナウイルス感染症が流行しており、インフルエンザと同時感染で重症化しやすいと言われておりますので、インフルエンザ予防接種をおすすめします。

インフルエンザワクチンが、より必要とされている方に確実に届くように、接種時期にご協力をお願いします。



10月1日～

接種希望の方はお早めに
65歳以上の方（定期接種対象者）※

※65歳以上の方のほか、60歳から65歳未満の慢性高度心・腎・呼吸器機能不全者等

上記以外の方は
10月26日まで接種をお待ちください
65歳以上の方の接種ができるよう
ご協力をお願いいたします

10月26日～

接種希望の方はお早めに
医療従事者
基礎疾患を有する方
妊婦
生後6ヶ月～小学校2年生

上記以外の方も接種できます

健康ポイント事業

働き盛り世代の皆さま～！自分には関係ない事業だと思いませんか？

今年は特別に「日々の健康づくり」で誰でもポイントが貯められて簡単に抽選に応募できるシステムになりました！

役場や保健センターのほかに、『はちパル・改善センター・オリンピック記念会館』に応募箱を設置しておりますので、好きな時間・場所を選んで応募しに行ってくださいね！

- ①カードをもらう
- ②ポイントを貯める
- ③応募する

の3ステップで、お買い物券やギフトカタログがGETできるかも！！

（※抽選は年度末に行いますので、お楽しみに！）



献血へのご協力ありがとうございました！

9月9日に献血車が来町し、49名の皆様からご協力いただきました。ありがとうございました。次回は2月の予定です。引き続きご協力よろしくお願い致します。



令和2年10月1日から

子育て包括支援センターを開設します！

八郎潟町では、妊娠期から子育て期にわたる切れ目のない支援を目指し、10月から保健センター内に「子育て包括支援センター」を開設します。

子育て包括支援センターは、妊娠・出産・子育てに関する様々な相談に保健師が応じ、関係機関と連携しながら必要な情報や支援の提供を行う窓口です。

妊娠・出産・育児に関して心配なことがありましたらお気軽にご相談ください。



妊娠や子育てに悩んでいませんか？

子育て包括支援センターへご相談ください！

【問い合わせ先】

子育て包括支援センター（保健センター内）

☎875-2800

ぴよぴよ教室



限定6組！
まだ空きがあります！

「かんたん幼児食！

～栄養たっぷりごはんづくり～

【日時】10月15日（木）午前10時半～正午

【講師】町管理栄養士

【場所】保健センター

【対象】3歳までのお子さんをもつ保護者・妊婦さん

【持ち物】エプロン

【申込み】保健センターへご連絡ください。

※保育室がありますので、お子さんを連れておいでください。

※1歳6か月児・3歳児健診開催日に開催します！
健診対象のお子さんも、そうでないお子さんもうぞ！

食と健康の相談日



お気軽にご相談ください♪

10月の相談日は

10月14日（水）午後1時30分～4時
（相談時間は1人30分程度）

★前日まで保健センターへ要予約



～ヘルスアップ講座～



今回のテーマは「今知りたい！最新の健康情報」の3回コースとなっております。
どなたでも参加できます。ぜひご参加ください。

日程	2回目 10月9日（金）午後1時30分～3時	3回目 10月21日（水）午前10時～12時半
内容	講話と実技 「コロナ疲れを吹き飛ばす！ 頭（脳トレ）と身体のケア」 講師：（株）ピーベリー健康運動指導士 児玉 美幸 氏	調理実習・試食 「免疫力アップのための食事」 講師：町管理栄養士 ※持ち物：エプロン
会場	改善センター	保健センター
申込み	保健センターへ必ず申込みをしてください。	

※3回目の調理実習は先着15名となります。（3回目は10月5日予約開始）

ゲートキーパー養成講座

身近な人が発する自殺のサインに「気づき」、その人に「声かけ」をし、必要な支援へと「つなぐ」役割を担うボランティアが「心はればれゲートキーパー」です。お互いに支え合う、すべての人にやさしい地域実現のため、一緒に勉強しませんか？



日程	10月19日（月）午後1時30分～3時
内容	「心はればれゲートキーパー養成講座」 秋田ふきのとう県民実行委員会
会場	保健センター
申込み	保健センターへ必ず申込みをしてください。

はればれサロン 10月開催日

主催：メンタルハート八郎潟

～コーヒーやお茶を飲みながらみなさんと話
っこするサロンです。お気軽にお立ち寄りく
ださい。～

●開催日 毎週水曜日（祝日は除く）
午前10時～正午

●会場

【7日】はちパル

【14・21・28日】ロマンの里



複十字シール募金にご協力をお願いします！

各町内会の皆様にはいつもご協力いただきありがとうございます。ありがとうございます。

複十字シール運動は、結核予防を目的に世界各国で行われています。募金をしていただいた方に複十字シールを差し上げ、それを使うことで結核予防の普及の一翼を担っていただくというものです。募金していただいたお金は、結核や肺がん等をはじめとする呼吸器疾患の研究・調査等に使われます。

みなさまのご協力よろしく申し上げます。

運動しやすい季節になりました

インターバル速歩体験会

※申込み不要

歩き方や姿勢のチェックなど、インストラクターによる指導が受けられます。はじめての方も大歓迎！一緒に身体をうごかしましょう♪

【会場】町民体育館（天気良ければ外を歩くこともあります）

【持ち物】ウォーキングシューズ・飲み物・タオル

【日時】

10月12日（月）午前9時30分～10時30分

10月28日（水）午前9時30分～10時30分



◆申し込み・問い合わせ先 保健センター ☎875-2800

おたっしゃくらぶの10月のお知らせ

転倒予防体操・レクリエーションを中心に体力の維持、向上、認知症予防を目的として行っている教室です。町内3地区で開催しています。



<10月の予定>

地区	日時	講師	場所
寿山荘	2日（金）・16日（金） 午後1時30分～午後2時40分	ヨシOh!治療院 院長 戸島 義夫 氏	寿山荘
高岡	14日（水）・28日（水） 午後1時30分～午後2時40分	（14日）町地域包括支援センター職員 （28日）ヨシOh!治療院 院長 戸島 義夫 氏	高岡コミュニティセンター
川崎	8日（木） 午後2時～午後3時10分	ヨガインストラクター 安井 加奈子 氏	川崎地区農村集落多目的共同利用施設

※これら以外にも介護予防事業を開催しております。詳しくは町地域包括支援センターへお問い合わせください。

第2回「川崎おたっしゃくらぶ」保健事業と介護予防の一体化事業のお知らせ

今年度の川崎おたっしゃくらぶでは、従来の「介護予防教室」のほかに、「高血圧に関する講座等」も行いますので、お気軽にご参加下さい。講座後に、介護予防教室も行います。



【日時】10月8日（木）午後1時20分～午後2時

【講師】BFホールディングス株式会社

【会場】川崎地区農村集落多目的共同利用施設

管理栄養士 谷口 典子 氏

【内容】「はじめよう！上手な減塩生活」

◆申し込み・問い合わせ先 地域包括支援センター ☎875-2835

10月の保健衛生・介護予防カレンダー

●介護予防事業

事業名	日にち	時間	場所	対象
筋筋くらぶ	6日（火） 20日（火）	午後1時30分～3時	※6日はちばル ※20日は農村環境改善センター	65歳以上の方
寿山荘 おたっしゃくらぶ	2日（金） 16日（金）	午後1時30分～2時40分	寿山荘	
高岡 おたっしゃくらぶ	14日（水） 28日（水）	午後1時30分～2時40分	高岡コミュニティセンター	
川崎 おたっしゃくらぶ	8日（木）	午後2時～3時10分	川崎多目的センター	

●介護予防事業

事業名	日にち	時間	場所	対象
いきいきシニア健康エクササイズ	2日（金） 16日（金）	午前10時～11時	2日はちばル 16日は保健センター	65歳以上の方で申し込みをされた方
ストレッチ教室	9日（金） 23日（金） 30日（金）	午前10時～11時	保健センター	
からだスッキリ運動教室	7日（水）	午後1時30分～2時30分	保健センター	

●保健衛生事業

事業名	日にち	受付時間	場所	対象
妊婦相談 母子手帳発行	2日（金）	午前9時～11時30分	保健センター	母子手帳の必要な妊婦
2歳児歯科健診	8日（木）	午後1時10分～		平成29年7月～12月生
1歳6か月児・3歳児健診	15日（木）	午後1時～		平成31年1月～3月生 平成29年4月～6月生
乳児健診	22日（木）	午後1時～		令和元年11月、令和2年2月、6月生

国民年金

ハッピーちゃんコーナー



国民年金保険料は全額が社会保険料控除の対象です！

日本年金機構から、「社会保険料（国民年金保険料）控除証明書」が対象者宛てに発送されますので、お手元に届きましたら、大事に保管し、年末調整や確定申告の際に使用してください。送付スケジュールは次のとおりです。

発送時期	対象者
令和2年11月上旬	令和2年1月1日から令和2年9月30日までの間に国民年金保険料を納付された方
令和3年2月上旬	令和2年10月1日から令和2年12月31日までの間に今年初めて国民年金保険料を納付された方

◆問い合わせ先

ねんきん加入者ダイヤル（ナビダイヤル） ☎0570-003-004
 050から始まる電話の場合は、☎03-6630-2525
 <受付時間> 月～金曜日 午前8時30分～午後7時
 第2土曜日 午前9時30分～午後4時

■八郎潟町国民健康保険者医療費状況

（単位：円）

区分	一般分	退職分	合計
6月分医療費	54,107,330	0	54,107,330
7月分医療費	43,776,254	0	43,776,254
比較増減	△ 10,331,076	0	△ 10,331,076

●一人当たりの医療費（令和2年7月分）

（単位：円）

区分	一般分	退職分	全体（平均）
八郎潟町	34,798	0	34,798
医療圏内 （秋田・男鹿・潟上・南秋）	36,275	0	36,275
秋田県	34,895	0	34,895

※ジェネリック医薬品の利用促進にご協力をお願いします。

同じ成分・同じ効き目で安く、医療費にも家計にもやさしいお薬です。もちろん、安全性は保障されています。

■資源ゴミ還元事業

令和2年分

8月分	段ボール (1円/kg)	新聞 (2円/kg)	雑誌 (1円/kg)	積立金
	2,600	6,310	3,790	20,911
累計	18,490	38,920	31,110	276,298

■町長交際費の支出状況（8月）

◎町長等が外部との交際に要した経費の概要をお知らせします。

8月の町長交際費は0件（0円）となります。

広告

ドライバー募集



履歴書持参のうえお越し下さい。
 委細面談のうえ、決めさせていただきます。
 連絡お待ちしております。（募集人員…若干名）

湖東タクシー(有) 五城目町字鷺ノ木64-13
 ☎018-852-2130



～ふるさと納税制度～

「八郎潟町がんばれふるさと基金」

【令和2年8月の申し込み状況】

合計168件、1,990,000円の寄附をいただきました。ありがとうございます。



役場直通電話番号・メールアドレス

役場代表 ☎018-875-5800

◆出納室 ☎875-5804

kaikai@town.hachirogata.lg.jp

◆総務課 ☎875-5801

soumu@town.hachirogata.lg.jp

◆税務課 ☎875-5807

zeimu@town.hachirogata.lg.jp

◆町民課 ☎875-5805

5806

tyoumin@town.hachirogata.lg.jp

◆福祉課 ☎875-5808

fukushi@town.hachirogata.lg.jp

◆保健課 ☎875-5813

hoken@town.hachirogata.lg.jp

◆産業課 ☎875-5803

sangyou@town.hachirogata.lg.jp

◆建設課 ☎875-5809

kensetsu@town.hachirogata.lg.jp

◆水道課 ☎875-5811

jyogesui@town.hachirogata.lg.jp

◆教育課 ☎875-5812

学校教育担当

kyouiku@town.hachirogata.lg.jp

社会教育担当

syakyo@town.hachirogata.lg.jp

社会体育担当

shatai@town.hachirogata.lg.jp

◆議会事務局 ☎875-5810

gikai@town.hachirogata.lg.jp

◆保健センター ☎875-2800

hokensenta@town.hachirogata.lg.jp

◆地域包括支援センター（保健センター内）

☎875-2835

houkatu@town.hachirogata.lg.jp

◆オリンピック記念会館

☎875-5500

◆農村環境改善センター（公民館）

☎875-5777

◆えきま交流館「はちパル」

☎827-5600

hachipal@town.hachirogata.lg.jp

◆八郎潟町立図書館 ☎827-5601

tosyokan@town.hachirogata.lg.jp

少年の夢

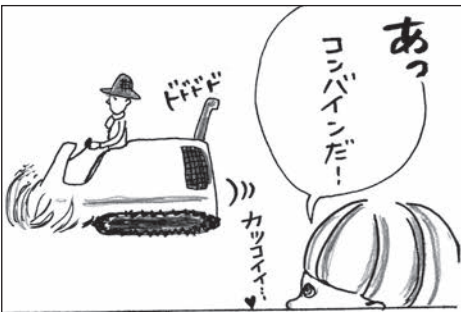

■入札の結果

9月3日

- ◆社会資本整備総合交付金事業
町営中嶋住宅建築工事（第1工区）
・(株)八郎潟工務店
・35,350,000円
・R2.9.9～R3.2.26
- ◆社会資本整備総合交付金事業
町営中嶋住宅建築工事（第2工区）
・谷村建設
・35,380,000円
・R2.9.9～R3.2.26
- ◆八郎潟町役場新庁舎建設工事
・大森建設株
・1,165,000,000円
・R2.9.10～R4.3.22

※金額は落札額（税抜）です。

八郎潟町えきまえ交流館
はちパルからのお知らせ

【ギャラリー展示】

- ◆「館岡栗山」作品展示
作品名「奥入瀬秋趣」襖絵4枚
（三戸豊氏（井川町）所蔵）
- ◆「八郎潟周辺の縄文・弥生」
八郎潟周辺の遺跡からの出土品を
展示します。
- 期間
10月1日（木）～10月25日（日）
- 期間
10月26日（月）～11月8日（日）

◆問い合わせ先 はちパル ☎827-5600

全町グラウンドゴルフ大会結果

- 総参加者数 78名
- 【団体の部】13町内21チーム63名

優勝	10区	総打数250	ホールインワン3
準優勝	32区	総打数261	ホールインワン3
第3位	14区	総打数263	ホールインワン2
- 【個人の部】15名参加

優勝	3区	渡邊 滋	総打数65	ホールインワン3
準優勝	14区	金子 登	総打数73	ホールインワン2
第3位	16区	工藤 實	総打数81	ホールインワン2

美しい空をあなたの手で

STOP! 稲わら焼き・もみ殻の焼却

周囲の空気を汚さない環境にやさしい米作りをしましょう！
稲わら焼き及びもみ殻の焼却は県条例で原則禁止されています。
特に、周辺に影響の出やすい10月1日から11月10日までの間
全面的に禁止されています。

◆問い合わせ先 産業課 ☎875-5803

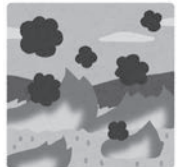

はっちい通信 Vo.29

～びよびよ教室をご紹介します～

◆コロナとインフルから家族を守る！必ず役立つ感染症対策！

佐藤薬局の薬剤師、佐藤友紀さんよりお話と機械を使って手洗いチェックを行いました！洗い残しを目で見て実感！手洗いへの意識が高まりました。



◆ベビーマッサージと育児相談

助産師の近藤眞理子さんをお招きしました。マッサージの途中眠ってしまったお子さんもいました。

育児相談もあり、ママさんトークで盛り上がりました。

健診や予防接種情報などが届く！母子手帳アプリを使ってみませんか？
アプリストアからダウンロード（無料）



母子モ



「中央児童館こどもまつり」の中止について

例年開催しております「中央児童館こどもまつり」ですが、新型コロナウイルス感染症の感染拡大防止のため中止となりました。

◆問い合わせ先

八郎潟中央児童館 ☎875-3505

福祉課 ☎875-5808

自然観察会・体験教室 参加者募集！

『ミニ門松づくり』

年末恒例、手作りミニ門松で素敵なお正月！

●場所 環境と文化のむら（野鳥の森）

●日時 12月17日（木）19日（土）20日（日）午前10時～正午
※申し込みの際には3日間のうちご希望のお日にちをお伝えください。

●材料費 300円

開催日1カ月前より参加申し込み開始

◆参加申し込み・問い合わせ先

秋田県環境と文化のむら ☎018-852-2202

湖東地区消防本部「定期救命講習」

●内容 AEDを用いた心肺蘇生法

●日時 10月18日（日）午前9時～正午（毎月第三日曜日）

●場所 湖東地区消防本部

※講習は無料。10月16日（金）までにお申し込みください。

◆申し込み・問い合わせ先

湖東地区消防本部 ☎874-2420

10月は不正軽油一掃強化月間です

不正軽油とは、軽油に灯油や重油を混ぜるなどして不正に製造された燃料をいい、その製造や使用は軽油引取税の脱税や環境汚染にもつながる非常に悪質な行為です。

秋田県では、10月を不正軽油一掃強化月間とし、事業所などへの立ち入りや、自動車燃料の抜き取りなどによる不正軽油の調査を強化しています。職員が調査に伺った際は、ご協力をお願いします。

◆問い合わせ先

秋田県税務課 ☎018-860-1124

公共職業訓練 令和2年度アビリティコース12月期生の募集

●訓練期間

令和2年12月1日（火）～令和3年5月31日（月）6カ月
※時間は午前9時20分～午後3時40分

●訓練科（定員） テクニカルオペレーション科（15名）

●会場 ポリテクセンター秋田（潟上市）

●募集期間 令和2年9月29日（火）～10月27日（火）

●受講料 無料（テキスト代等は自己負担です）

●応募資格 ハローワークに求職申込をされた方で、新たな技術・技能を身に付けて再就職を希望される方
毎週木曜日に施設見学会を行っています。
（雇用保険受給中の方は就職活動として認められます。）

◆問い合わせ先

秋田職業能力開発促進センター（ポリテクセンター秋田）
訓練課 受講者第一係 ☎018-873-3178

秋田働き方改革推進支援センター 無料出張相談会

就業規則の作成方法、労務管理全般の相談、雇用関係助成金の活用などについて、社会保険労務士が無料でご相談に応じます。

●日時 10月27日（火）午後1時～午後4時

●会場 湖東3町商工会 五城日本所
（五城目町西磯ノ目1-3-1）

事前予約制です。相談日の前日までに秋田働き方改革推進支援センターへ電話でお申し込み下さい。

◆問い合わせ先 秋田働き方改革推進支援センター

☎0120-695-783

又は☎018-865-5335

（公社）秋田北法人会 「税務セミナー」開催！

●内容 「インボイス制度の概要と実務上対応のポイント」
講師：税理士 行政書士 星 叡 氏

●日時 10月15日（木）午後1時30分～4時30分

●会場 秋田ビューホテル

●対象 どなたでも受講できます

●費用 会員1,000円、非会員2,000円（テキスト代込）

●定員 50名

◆申し込み・問い合わせ先

（公社）秋田北法人会 事務局 斉藤

☎018-845-8078

げんき
元気

viva 八郎潟!

10月24日(土) ~ 12月13日(日)

町民同士が気軽に「頼み・頼まれる」ような関係（共助体制）と
地元のお店・会社がもっと皆様に寄り添えるように
「まちづくり団体」と「事業者団体」が一緒になって、
一般団体がお手伝いする「ビバ 八郎潟！」（イベント）が始まります。
詳しくは、本紙の折り込みチラシをご覧ください。

商店街スタンプラリー
町中アーカイブ写真展

願人踊

健康ウォーク
(浦城跡散策)

町のプロセミナー
回想法ライブラリー
(スペシャル)

その他
イベントが
盛りだくさん

子供と大人の
楽しいひと時
産直市

後援 : 八郎潟町、湖東3町商工会、北都銀行八郎潟支店、秋田信用金庫八郎潟支店
参加団体 : 駅前商店会、仲町商店街、上町商店街、一日市郷土芸術研究会、八郎潟町芸術文化協会
NPO法人浦城の歴史を伝える会、NPO法人Hachi LAB、プロジェクト8、メビウス、クライ
ン八郎潟町賑わい創出集団K I N、八郎潟町婦人会、八郎潟町ボランティア連絡協議会
八郎潟町理容組合

実行事務局 : NPO法人Hachi LAB ☎ 018-838-1688