

は ち ろ う が た

平成30年

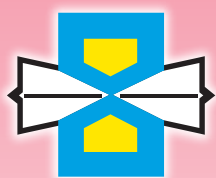

広報

八郎潟

2月

No.692



1月1日 一日市裸参り

新実行委員会による初の開催

▶ 関連記事は5ページ



申告は正しく忘れずに!

所得税・住民税の申告相談

八郎潟町での受付期間は2月6日(火)~3月15日(木)まで

平成29年分所得税及び平成30年度住民税の申告相談受付を次のとおり実施します。

申告をされなかった場合は、各種証明書が交付できなくなるほか、国民健康保険税の軽減措置や福祉医療等の各種行政サービスが受けられなくなる場合がありますので、必ず申告をされるようお願いいたします。

尚、申告には多数の書類を必要としますので、申告受付対象区の日程を把握され、早めの準備を心がけてくださるようお願いいたします。

◆申告受付日時

2月6日(火)~3月15日(木)まで
※土日・国民の休日を除く

【午前の部】午前9時~正午
(最終受付午前11時30分)

【午後の部】午後1時~4時
(最終受付午後3時30分)

【夜間の部】午後6時~8時
(最終受付午後7時30分)

※夜間の部は、2月14日(水)より
期間内水曜日に実施します。

◆申告会場

八郎潟町役場3階会議室

※申告の日程や対象者、申告の際に必要なものなど詳細について

【申告受付相談日程】

日	月	火	水	木	金	土
		2/6 1区	7 2区	8 3・4区	9 5区	10 休
11 休	12 休	13 6・7区	14 8・9区 夜:1区~9区	15 10・11区	16 12・13区	17 休
18 休	19 14区	20 14区	21 15区 夜:10区~15区	22 16・17区	23 17・18区	24 休
25 休	26 18・19区	27 19・20区	28 21区・浦大町 夜:16区~浦大町	3/1 浦大町	2 25・26区	3 休
4 休	5 26区	6 27・28区	7 28区 夜:25区~28区	8 29区	9 29・30区	10 休
11 休	12 31・32区	13 32・33区	14 33・34区 夜:29区~34区	15 予備日		

は、広報八郎潟1月号に掲載のほか、世帯主様宛にも通知しておりますので、詳しくはそちらをご覧ください。税務課までお問い合わせください。

※平成29年分より税務署から確定申告書は送付されず、代わり

◆問い合わせ先
税務課 ☎875-5807

に「確定申告のお知らせ」のハガキが送付されることとなります。必ずご持参くださるようお願いいたします。

八郎潟町体育協会主催 スポーツ講演会

「バドミントンを通じて培った経験を
人間形成に繋げるために」

講師

バドミントン男子シングルス ロンドン五輪・リオ五輪出場
現 北都銀行女子バドミントン部監督 佐々木 翔 氏

日時

2月10日(土)
午後2時 スポーツ賞授与式
午後2時50分~3時50分 講演会

場所

農村環境改善センター

※講演会は、スポーツ賞授与式終了後の開催となります。

◆問い合わせ先 八郎潟町体育協会(教育委員会内) ☎875-5812

▶▶平成30年4月1日採用◀◀

八郎瀉町職員採用試験

職 種	一般行政
区 分	大学卒程度
採用人数	若干名
受験資格	(1)昭和63年4月2日から平成8年4月1日までに生まれた者。 (2)平成8年4月2日以降に生まれた者で大学卒又は平成30年3月卒業見込みのもの。
試験の方法	筆記試験 (大学卒業程度の一般知識・知能)

【試験日】平成30年2月25日(日)

【第一次試験会場】八郎瀉町役場

※第二次試験については、第一次試験合格者に通知します。

【関係書類請求先】役場総務課

※郵便で請求する場合はお問い合わせください。

【受付期間】2月1日(木)～2月14日(水)

◆問い合わせ先

〒018-1692

南秋田郡八郎瀉町字大道80番地

八郎瀉町役場 総務課

☎018-875-5801



八郎瀉町産業課 事務補助員募集

募集人数	1名
応募資格	町内在住の方
職務内容	八郎瀉町の農業振興に係る農地及び作付状況の取りまとめ等(図面作成・エクセルデータの入力・システムを使用した農地台帳管理)
勤務場所	八郎瀉町産業課
任用期間	平成30年4月1日(予定)～平成31年3月31日
契約更新	勤務状況に応じて更新あり
賃 金	時給800円
勤務時間	午前9時～午後4時(休憩時間1時間) 休日…土・日曜日、祝日
その他	社会保険あり、雇用保険あり、通勤手当なし

【応募方法】市販の履歴書に必要事項を記入し、写真を添付のうえ、産業課(役場3階)へ提出(郵送可)してください。なお、提出された履歴書はお返ししません。

【受付期間】2月5日(月)～2月19日(月)

【採用方法】書類審査及び面接で決定します。(面接の日時は、後日連絡します。)

◆問い合わせ先 産業課 ☎875-5803

万が一に備えて…申込受付中!

平成30年度

交通災害共済・不慮の災害共済

この共済制度は、県内の住民が助け合い、事故や災害にあった方を救済する制度です。交通災害は1日の通院・入院から、不慮の災害共済は1日の入院から共済金を請求することができます。加入は随時受付しています。万が一に備えて、ご家族そろってご加入ください。



	交通災害共済	不慮の災害共済
加入資格者	八郎瀉町に住んでおり、住民基本台帳に登録されている方(平成30年4月1日を基準)	
掛金(1人年額)	300円 (八郎瀉小学校の新1年生は無料)	700円
共 済 金	<ul style="list-style-type: none"> ●死 亡 100万円 ●後遺障害 50～100万円 ●傷害治療 入院1日につき 2,000円 通院1日につき 800円 	<ul style="list-style-type: none"> ●死 亡 60万円 ●後遺障害 30～60万円 ●傷害治療 入院1日につき 1,100円 ※通院は対象外
共 済 期 間	平成30年4月1日～平成31年3月31日 (4月1日以降に加入した方は、加入日の翌日から3月31日まで)	
加入受付窓口	<ul style="list-style-type: none"> ●取扱金融機関 (秋田銀行、北都銀行、ゆうちょ銀行または郵便局) ●八郎瀉町役場 町民課(2番窓口) 	

◆問い合わせ先 町民課 ☎875-5805

平成30年

消防出初式

平成30年出初式で表彰された皆さま（敬称略）

新春を飾る恒例の消防出初式が1月4日に開催されました。各分団の団旗を先頭に、ローソン大道店前から役場駐車場で分列行進が行われ、畠山町長をはじめ来賓の観閲を受けました。その後、役場駐車場で通常点検が行われ、農村環境改善センターで式典が行われました。式典では、長年活躍されている団員と退団された方々へ表彰状・感謝状が授与され、無火災を達成した分団を表彰しました。



◎秋田県知事有功章
第三分団 副分団長 渡部 浩

◎秋田県知事永年勤続功労章
（40年以上）
渡部 壽一

◎秋田県知事永年勤続章（35年以上）
北嶋透志雄
副団長
第三分団 分団長 村井 衆正

◎秋田県知事永年勤続章（30年以上）
第七分団 副分団長 伊藤 正仁
第三分団 班 長 千田 寿
第四分団 班 長 小玉 修悦

◎秋田県消防協会男鹿潟上南秋支部
優良団員章
第五分団 部 長 北嶋 一

第二分団 班 長 舘岡 晴希
第三分団 班 長 一ノ関文武
第一分団 班 長 小林 秀寿

◎秋田県消防協会男鹿潟上南秋支部
7年勤続
本部分団 班 長 越高 峰飛

◎団長感謝状（男鹿潟上南秋支部消防操法大会出場選手）
第四分団 班 長 小玉 信秋

班 長 齊藤 祐
班 長 渡部 雅美
班 長 吉田 正吾

◎町長感謝状（幹部退団者）
前団長 齊藤 和雄
前副団長 畠山 敏夫
前第一分団 分団長 小林 寿吉

◎町長模範表彰
第四分団 団 員 吉田 正吾
第六分団 班 長 齊藤 透
第六分団 団 員 京野 浩之
第六分団 団 員 伊藤 政彦
本部分団 団 員 石川 学斗

◎団長模範表彰
第三分団 団 員 村井 良平
第三分団 団 員 祖平 和則
本部分団 団 員 土橋 宜仁
本部分団 団 員 戸島 皓右

◎無火災分団表彰
第一分団 第二分団 第三分団
第五分団 第七分団

八郎潟町 消防団員募集！

あなたも自分のため、そして自分が住んでいる地域のため、消防団に入団しませんか？災害時には現場に駆けつけ消火活動や救出活動などを行い、平常時には防火啓発活動などで活躍しています。年齢性別問わず、たくさんの方々の入団をお待ちしております。

消防団員の身分・補償等

- 特別職の公務員となり、
- 公務災害補償が受けられます
- 退職報奨金が支給されます
- 年報酬・出勤報酬が支給されます

◆問い合わせ先

町民課 ☎87515806



100歳のお誕生日おめでとうございます!



大正6年12月19日生まれ 福島 チヤさん



大正7年1月1日生まれ 工藤 ヨシさん

昨年末12月19日に真坂の福島チヤさんが、1月1日に浦大町の工藤ヨシさんが100歳のお誕生日を迎えられ、町から記念の品とお祝い金が贈られました。チヤさん、ヨシさん、お誕生日おめでとうございます!

2月 おもしろ市場

地元の野菜・加工品・物産販売・フリーマーケット等

1,000円で1,200円分のお買い物ができる、お得なプレミアムお買物券の販売もあります。(200枚限定)

日 時

2月25日(日) 午前9時~正午

イベント

手作り体験 畳コースターを作ろう 午前9時30分~

場 所

はちバル 交流ホール

出店者
募集中!



お気軽にお問い合わせください。

◆問い合わせ先
産業課 ☎875-5803



▲一日市神社には多くの方が応援に駆け付けました

一日市裸参り

1月1日午前0時、平成30年の幕開けと同時に恒例の伝統行事「一日市裸参り」が行われました。昨年の開催を最後に実行委員会は解散しましたが、新たな実行委員会が立ち上がり、今後も継続して開催されることとなりました。

今年には昨年の倍である総勢30名が参加し、元旦の一日市に威勢のいい「ジョヤサ!」の声を響かせ、湖東消防八郎潟分署と6つの神社を回りました。

強風が吹き、冷たい雨が吹付ける厳しい天気でしたが、走り終えた参加者からは「とても達成感があった」「また来年も走りたい」という声が上がりました。



▲厳しい寒さの中、冷水で水垢離をします

八郎瀧町人・農地プラン等 説明会の開催について

この集落・地域に暮らす農家の皆さんに対し、「人と農地の問題」についてまとめた人・農地プランについて、意見交換会を開催致します。

また、農地中間管理機構を通じた農地の貸借を検討しているが、こういった内容なのか等、農業関連施策についての情報提供も実施致します。

その他にも農業経営をする上での疑問があれば、ご質問にお答えいたしますので是非ご参加ください。※質問については事前に役場産業課へご連絡ください。当日詳しくご説明いたしますのでご協力お願い致します。

- 日 時 2月22日(木) 午後6時～
- 場 所 農村環境改善センター ホール

◆問い合わせ先 産業課 ☎875-5803

平成30年度入札参加資格 申請を受付します

- 受付期間 2月1日(木)～2月28日(水)
- 受付時間 午前8時30分～午後5時15分
- 有効期間 平成30年4月1日～
平成31年3月31日

提出方法

- ・持参郵送どちらでも可。封筒の表面に朱書きで「資格審査申請書類在中」と明記すること。(郵送で受付にかかわる通知を希望する場合は、返信用のハガキ等を同封してください。)
- ・A4ファイル綴込で表紙及び背表紙に「平成30年度入札参加資格申請書」と社名を記入すること。

- 提出先 〒018-1692
南秋田郡八郎瀧町字大道80番地
八郎瀧町役場総務課

※詳細は町HPをご覧ください。

◆問い合わせ先 総務課 ☎875-5801

「ふれあい農園」 利用者募集

町では、農業に関心がありながら農地のない方のために、次の条件により「ふれあい農園」の利用者を募集します。場所はB&Gプールの西側です。

《利用条件》

- 募集区画 1区画(約100㎡)
- 利用料金 1区画3,000円
- 利用期間 平成31年3月末まで
- 水道使用料 別途請求します
- 申し込み期限 2月16日(金)

◆問い合わせ先 産業課 ☎875-5803

平成30年度八郎瀧町 米の「生産の目安」

- 生産の目安 … 3,511 t (29年度より15トン減)
- 生産の目安
面積換算 … 609.63ha
(29年度より3.59ヘクタール減)
- 転作率 … 43.6% (29年度43.4%)

平成29年度で、国が推進してきた数量目標が終了となりました。今後は、「生産の目安」と呼ばれる、需要に応じて県や町が算出した数値に沿って米生産を進めていく方針です。

2月中旬にJA等より農家へ「生産の目安」が提示されますので営農計画を立ててくださるよう、よろしくお願いいたします。

◆問い合わせ先 産業課 ☎875-5803

広告



冬暖かく、夏涼しい、光熱費を抑えた家
はじめての家づくり
疑問スッキリ相談会

3月31日までは日時が自由！予約制
どうぞ よろしく 下記住所のモデルハウスにて開催

八郎瀧町夜叉袋字下昼寝240-1
fp-kodama@mx5.et.tiki.ne.jp
FPハウス小玉(有)小玉建築 ☎875-4227

浄水場工事に伴う断水

八郎瀧町浄水場工事のため、次の日時に断水します。(浦大町・真坂地区を除く)ご迷惑をおかけしますがご理解、ご協力をお願いします。

- 期 間 2月14日(水) 午前0時～3時

◆問い合わせ先 水道課 ☎875-5811

教育委員会からのお知らせ

2月の教育委員会

- ☆日 時 2月23日(金) 午後1時30分
☆場 所 八郎潟町役場 3階 第2会議室
☆主な案件 ①平成29年度教育委員会評価自己評価の
まとめについて
②平成29年度一般会計補正予算(第7号)について
③その他

※日時・場所及び議案等は変更になる場合があります。
直前にお問い合わせくだされば、お知らせします。

～傍聴を希望する方へ～

- ・受付場所 教育委員会事務室(役場3階)
- ・受付時間 会議開始の10分前から受付
- ・傍聴手続 所定の用紙に住所・氏名・職業等を記入し、会議開始まで会議室前でお待ちください。

※会議は原則として公開していますが、案件によっては非公開となる場合があります。

1月の教育委員のうごき

◆24日 定例会

◆問い合わせ先 教育委員会 ☎875-5812

公民館連携事業 2018! 手づくりフェスタ

～子どもから大人まで楽しく
手作り体験してみませんか～

日 時 2月24日(土) 午前10時～午後1時

場 所 はちパル 交流ホール

内 容

○手づくり体験コーナー

ビーズブレスレット・トールペイントでおひなさま・スノーマンのクラフト・フラワーアレンジメント・エコクラフトストラップ・凧作り

○伝承遊びコーナー

こま回し・縄なえ・お手玉 など
※申し込みは不要、当日受付で体験したいコーナーのチケットをお渡しします。
※材料費は無料ですが、各コーナーとも数に限りがあります。

主催：八郎潟町生涯学習奨励員協議会・
八郎潟町公民館

協賛：一般財団法人秋田県青年会館

◆問い合わせ先 八郎潟町公民館(教育委員会内)
☎875-5812

図書館からのお知らせ

2月の企画展示

今月の企画展示のテーマは「秋田冬物語」です。秋田の小正月行事に関連する本やイベントチラシの紹介を中心に、秋田の風俗や民俗に関する本等を展示・貸出いたします。併せてミニ展示「まずは、一献」も行います。日本酒に関する本を展示・貸出いたします。

★展示期間 2月1日(木)
～27日(火)

チョコっとおはなし会

2月14日は、バレンタインデーです。あまくて?おいしくて?、さてさて、どんなステキなおはなしが出てくるかな!お友達やご家族みんなで遊びに来てね!

★日 時 2月11日(日)
午前11時～11時30分
★場 所 町立図書館
えほんのへや

「えほん交換市」開催

交換したい絵本を1冊持って、「えほん交換市」をのぞいてみませんか?新たな絵本との出会いがあなたを待っています!当日は「絵本修理体験会」や「大型絵本&紙芝居の読み聞かせ」も同時開催いたします。詳細につきましては、広報折り込みチラシ「えほん交換市」をご覧ください。なお、開催にあたり、えほん交換市への出展者と絵本修理体験会の参加者を事前に募集いたします。

★開催日時 3月4日(日) 午後1時～3時30分
★場 所 はちパル 交流ホール
★募集人数 ①えほん出展者：先着10ブース
②絵本修理体験会参加者：先着6名
(小学6年生以下は保護者同伴)

★申し込み方法 町立図書館までお電話で申し込みください。
★申し込み締切 2月27日(火) まで

「えほん交換市」とは?

- ★「当日参加者」が持参する1冊の絵本と「えほん出展者」が出展している絵本を自由に交換できる交流イベントです。「当日参加者」の事前申し込みは不要です。ご自由にご参加いただけます。
- ★交換市にお持ちいただく絵本は、できるだけ状態の良いものをお願いいたします。

◆申し込み・問い合わせ先 町立図書館 ☎827-5601

町職員の給与の実態をご紹介します

職員の給与は、人事院や県人事委員会の給与勧告、他の地方公共団体とのバランス等を考え、町議会の審議を経て、条例で定めます。

1. ラスパイレス指数 (国家公務員の給与水準を100とした指数)

八郎潟町のラスパイレス指数の推移

年 度	平成24年度	平成25年度	平成26年度	平成27年度	平成28年度
ラスパイレス指数	95.6 (88.5)	95.5 (88.4)	88.7	85.2	87.3

※()内は国家公務員が給与減給支給をしていないとした場合の参考値

2. 人件費の状況

平成28年度決算における歳出額に占める人件費の割合は次のとおり。

住民基本台帳人口 (H29.3.31)	歳出額 A	人件費(職員給) B	構成比率 (B/A)
6,073人	310,761万円	42,012万円	13.52%

3. 職員給与費の状況

平成29年度当初予算における職員給与費は次のとおり。

職員数 A (H29.4.1)	給 与 額				1人あたり 給与額 (B/A)
	給 料	期末勤勉手当	その他手当	計 B	
60	209,956千円	77,220千円	28,411千円	315,587千円	5,260千円

(注)この予算には町長・副町長を含みません。
水道2人・下水道1人・介護事業2人の職員は含みません。また、退職手当を含みません。

4. 平均給料月額と平均年齢

区 分	平成28年 4月 1日		平成29年 4月 1日	
	平均給料月額	平均年齢	平均給料月額	平均年齢
一般行政職	287,281円	41.0歳	288,006円	40.0歳

5. 初任給などの状況

区 分	一 般 行 政 職	
	大学卒	高校卒
初 任 給	179,643円	147,283円

6. 経験年数別・学歴別平均給料月額の状況

経験年数が15年以上20年未満、20年以上25年未満、25年以上30年未満の職員について、平均給料月額は次のとおり。

区 分	一 般 行 政 職	
	大学卒	高校卒
15年以上20年未満	279,243円	262,710円
20年以上25年未満	317,299円	290,500円
25年以上30年未満	229,947円	331,765円

※経験年数については、前職分も含みます。

7. 一般行政職の級別職員数の状況

区 分	1級	2級	3級	4級	5級	6級	計
	標準的な 職務内容	主事	主任	係長	課長補佐	課長	
平成29年度 職員数と 構成比	15人 29.4%	7人 13.7%	9人 17.7%	10人 19.6%	4人 7.8%	6人 11.8%	51人 100%

※給与実態調査より (H29.4.1現在)

8. 職員手当の状況

①期末勤勉手当 支給割合は次のとおり。

区 分	6月期	12月期	計
期末手当	1.225月分	1.375月分	2.6月分
勤勉手当	0.75月分	0.75月分	1.5月分

②退職手当 退職手当は、退職時の給与月額に退職事由・勤続年数による支給割合を乗じた額となります。

区 分	勤続20年	勤続25年	勤続30年	最高限度額
自己都合	20.445月分	29.145月分	36.105月分	49.59月分
勧奨・定年	25.55625月分	34.5825月分	42.4125月分	49.59月分

③時間外勤務手当 (水道・選挙関係除く)

平成28年度	支 給 総 額	5,160,691円
	1人あたり支給年額	80,635円

④扶養・住居・通勤手当

扶養手当	配偶者 配偶者以外 職員に配偶者がいない場合、そのうち1人については	10,000円 6,500円 9,000円
住居手当	借家の場合の支給限度額	27,000円
通勤手当	交通機関利用の場合の支給限度額 交通用具(自動車など)利用の場合の支給限度額	55,000円 29,800円

9. 特別職の給料などの状況

町長・議員などの特別職の給料・報酬は次のとおり。

区 分	給料月額	区 分	報酬月額	期末手当	
町 長	630,000円	議 長	210,000円	6月期	1.275月分
副町長	503,000円	副議長	194,000円	12月期	1.425月分
教育長	486,000円	議 員	186,000円	計	2.7月分

10. 職員数の状況

町の各部門の職員数は次のとおり。

区 分	部 門	職 員 数			対前年増減数	
		平成27年度	平成28年度	平成29年度	平成28年度	平成29年度
一 般 行 政	議 会	1	1	1	0	0
	総 務	16	16	16	0	0
	税 務	4	4	4	0	0
	民 生	4	4	5	0	1
	衛 生	5	5	5	0	0
	農 林	5	6	6	1	0
	商 工	1	1	1	0	0
	土 木	4	4	4	0	0
	小 計	40	41	42	1	1
	特 別 行 政	教 育	13	13	14	0
小 計	13	13	14	0	1	
普 通 会 計	計	53	54	56	1	2
企 業 会 計	水 道	2	2	2	0	0
下 水 道	1	1	1	0	0	
そ の 他	7	7	7	0	0	
小 計	10	10	10	0	0	
合 計		63	64	66	1	2

(注)職員数は、教育長を含み、臨時的任用職員・非常勤職員を除きます。
※定員管理調査より (H29.4.1現在)

11. 秋田県人事委員会からの公平委員会の事務委託に係る業務状況報告

平成28年度中、勤務条件に関する措置の要求及び不利益処分に関する不服申し立てについて、当町は該当ありません。



常福院「迎正会（げいしょうえ）」

12月30日、浦大町の常福院で迎正会が行われ、参加した子供たちは、白と杵で行う昔ながらの餅つきを体験しました。

出来上がった餅はきな粉やごま、あんこで味付けされ、参加者たちはつきたての餅をおいしそうにほおばっていました。



はちろうがた子育て広場

1月20日と21日の2日間、農村環境改善センターではちろうがた子育て広場が開催され、多くの親子が訪れました。中に入って遊べる巨大なエア遊具は大人気で、子供たちは夢中になって走り回っていました。21日にはレザークラフトや缶バッチの手作り体験も行われ、大盛況でした。

新春書き初め会

1月5日、はちパルで毎年恒例の新春書き初め会が開催され、子ども10名と大人13名の合計23名が参加しました。オープニングイベントとして、本町の毛筆デザイナー佐藤佳奈さんによる書道パフォーマンスが行われ、ステージに設置された幅2.7m高さ1.8mの大きな板に「謹賀新年」の文字が書き上げられました。迫力のパフォーマンスに会場からは大きな拍手が起きました。



▲大迫力の書道パフォーマンス



▲大人の部参加者



▲子供の部参加者

広告

快適な環境への取り組みを進めます。

- 珪藻土(調湿・消臭効果)の壁紙。
- 平屋、一直線の廊下は死角が少なく安心。
- 定時より5分前の退社を実施!
- 夜勤は2名体制。20~30名のお客様対応。

TVCM情報

ABSニュースアプリ
お天気情報
毎週水曜日18:40頃から放送中!

のぞみ介護スクール開講 (9時~)

受講期間 3/5~3/30 時間 10:00~17:30
受講料・テキスト代 49,000円 (税込)

介護職員初任者研修が取得できます!
(旧ホームヘルパー2級)

受講期間内の平日のみ、合計19回の通学で資格を取得できます。

笑顔拡張!! 日々向上を目指し、適宜職員を募集!

介護職員募集中!
出産代替ですが、継続雇用も可能!

①社員(契約) (月8~9日休み)
22日勤務時 月収/160,160円+夜勤手当 1回5,000~6,000円

②準社員 (週2~3日休み)
22日勤務時 月収/154,000円+夜勤手当 1回5,000~6,000円
夜勤6回含む22日勤務時
月収例 ①190,160円+夜勤手当 1回5,500~6,000円
②184,000円+夜勤手当 1回5,500~6,000円

サクセスは心を大切に!

思いやりの心 謙虚な心 感謝する心 向上心

施設案内図

五城目小学校
ショートステイかがやき (定員33名)
五城目八郎堀C
五城目
ショートステイやまびこ (定員33名)
ショートステイのぞみ館 (定員36名)
北都銀行様
五城目
ショートステイのぞみ (定員32名)
土庫内科医療院様

人生を楽しく豊かに **サクセス** 株式会社

資本金/5,000万円 お客様と従業員の「笑顔」が最高の喜びです!

〒018-1605 八戸郡岡川崎字星201-1 サクセス介護

018-855-5141

保健センターだより

*保健センター ☎875-2800

*包括支援センター ☎875-2835

成人歯科検診(歯周疾患検診)の助成は2月までです!

虫歯や歯周病などの歯科疾患を早期に発見し、中高年以降の歯の喪失を防ぎましょう。

- 対象者 八郎潟町に住民票がある方で、検診実施年度に40歳・50歳・60歳・70歳になる方
- 検診内容 歯、喪失歯、歯周組織などの検査、保健指導
- 受診方法 対象となった方へは通知をしております。通知を持参の上、協力医療機関で受診して下さい。(受診前に医療機関へ電話等でお申し込みください)
- 実施期間 2月28日(水)まで
- 検診料金 500円(自己負担額) ※70歳の方・生活保護世帯の方は無料となります。



もぐもぐ教室(離乳食教室) 申し込み要(前日まで)

保育もしておりますので、是非お子さん連れで遊びにいらしてください。

- 日時 2月15日(木) 午前11時~12時半頃
- 場所 保健センター
- 内容 離乳食づくり勉強会と試食
講師:町管理栄養士

※大人用の軽い昼食とお子さんの離乳食をご用意します。

- 持ち物 エプロン・おんぶ紐、ミルクなど

輝く女性の健康講座

最近増えている乳がんについて、一緒に勉強しましょう。

- 日時 2月22日(木) 午後1時15分~3時
- 会場 保健センター
- 対象 女性の方
- 内容 講話「乳がんについて~最近の話題~」
講師:乳腺外科・内科 橋爪 隆弘氏

健康づくり研修会

どなたでも参加できます。お気軽においでください。

- 日時 2月28日(水) 午後2時~3時
- 会場 保健センター
- 内容 講話「これからの高齢期を元気に過ごすために~健康で元気な町をめざす~」
講師:本澄寺住職・医師 柴田 寛彦氏

ぴよぴよ教室 申し込み要

- 日時 2月24日(土) 午前11時~12時
- 内容 「言葉の発達と親の関わり
~上手な言葉の引き出し方~」
講師:聖園学園短期大学 蛭田 一美氏

- 場所 はちバル「ボランティアルーム」

※保育士がおりますのでお子さんを連れておいでください。

食と健康の相談日 申し込み要

健診の結果でコレステロールや血糖値、血圧が高めで気になる...という方のために保健師と栄養士が相談に応じます。

- 日時 2月14日(水)
午後1時30分~4時
- 場所 保健センター



2月 はればれサロン開催日

~コーヒー・お茶・お菓子を準備しております。
お気軽にお立ち寄り下さい。~

- 開催日 毎週水曜日(祝日は除く)
午前10時~12時
- 会場 【7日】はちバル
【14・21・28日】ロマンの里
- 実施主体 メンタルハート八郎潟



臨床心理士による 心の健康無料相談 申し込み要

イライラする、死にたい気持ちになる、アルコールなどの依存症が心配、自分のこと、家族のこと...
その他心に関する相談を心の専門家、臨床心理士が無料でご相談に応じます。

- 日時 2月5日(月) 午後2時~4時
- 会場 保健センター

◆問い合わせ先 保健センター ☎875-2800

元気なうちから健康づくりを始めましょう

いつまでも自分の身体で元気に過ごすことができるように、町では介護予防運動教室を行っています。興味のあるかたは、町地域包括支援センターにご相談ください。

こんな方に
おすすめです

- ◆ 地域の方と交流したい方
- ◆ 健康のために運動をしたい方
- ◆ お友達を作りたい方
- ◆ 健康や介護について学んでみたい方



町で実施している介護予防教室

● 筋筋くらぶ

転倒予防体操を中心に身体を動かし、体力の維持、向上を目的として行う運動教室です。

< 2月の予定 > 日時：6日(火)・20日(火)
午後1時30分～3時

場所：保健センター

● おたっしゃくらぶ

転倒予防体操・レクリエーションを中心に体力の維持、向上、認知症予防を目的として行っている教室です。

町内3地区で開催しています。



(写真：寿山荘おたっしゃくらぶ)

2月の予定

地区	日時	講師	場所
寿山荘	2日(金)・16日(金) 午後1時30分～2時40分	ヨシOh!治療院 院長 戸島 義夫	寿山荘
高岡	14日(水)、28日(水) 午後1時30分～2時40分	町地域包括 支援センター職員	高岡コミュニティセンター
川崎	15日(木) 午前10時30分～11時40分	ジョイリハ秋田寺内 運動インストラクター	川崎地区農村集落 多目的共同利用施設

※これら以外にも介護予防事業は開催しております。詳しくは町地域包括支援センターへお問い合わせください。

◆ 申し込み・問い合わせ先 包括支援センター ☎875-2835

2月の保健衛生・介護予防カレンダー

● 介護予防事業

事業名	日にち	時間	場所	対象
筋筋くらぶ	6日(火) 20日(火)	午後1時30分 ～3時	保健センター	65歳以上の方
寿山荘おたっしゃくらぶ	2日(金) 16日(金)	午後1時30分 ～2時40分	寿山荘	
高岡おたっしゃくらぶ	14日(水) 28日(水)	午後1時30分 ～2時40分	高岡コミュニティセンター	
川崎おたっしゃくらぶ	15日(木)	午前10時30分 ～11時40分	川崎多目的センター	

● 介護予防事業

事業名	日にち	時間	場所	対象
からだスッキリ運動教室	7日(水) 21日(水)	午後1時30分 ～2時30分	保健センター	65歳以上の方で 申し込みをされた方
いきいきシニア健康エクササイズ	2日(金)	午前10時 ～11時	保健センター	
	16日(金)	午前10時 ～11時	農村環境改善センター	
いきいきシニア運動教室	8日(木) 22日(木)	午前10時 ～11時	小野恵子創作パレエ研究所	
ストレッチ教室	9日(金) 23日(金)	午前10時 ～11時	保健センター	

● 保健衛生事業

事業名	日にち	受付時間	場所	対象
妊婦相談・母子手帳発行	9日(金)	午前8時40分～11時30分	保健センター	母子手帳の必要な妊婦
乳児健診	15日(木)	午後1時～1時20分		平成29年3月・4月・6月・7月・10月・11月生
1歳6カ月児健診	19日(月)	午後1時～1時20分		平成28年4月・5月・6月生





国民年金保険料は口座振替がお得です！

国民年金保険料の納付には、口座振替がご利用になれます。

口座振替には、当月分保険料を当月末に振替納付することにより、月々50円割引される「早割制度」や、現金納付より割引額が多い「6か月前納」「1年前納」「2年前納」もあり大変お得です。

口座振替をご希望の方は、納付書または年金手帳、通帳、金融機関届出印を持参の上、ご希望の金融機関または年金事務所へお申し出ください。

◆問い合わせ先 秋田年金事務所 国民年金課 ☎018-865-2392

「防災ネット八郎潟」に アドレス登録を！

町内で火災や自然災害などが発生した際に、安全・安心に関係する情報が配信されます。下記アドレスに空メールを送ることで登録ができます。

bousai-net@town.hachirogata.lg.jp



◀こちらのQRコード
でアドレスが表示
されます

◆問い合わせ先
町民課 ☎875-5806

■八郎潟町国民健康保険者医療費状況

(単位：円)

区 分	一 般 分	退 職 分	合 計
10月分医療費	53,739,993	831,110	54,571,103
11月分医療費	46,368,625	918,500	47,287,125
比較増減	△ 7,371,368	87,390	△ 7,283,978

●一人当たりの医療費(平成29年11月分)

(単位：円)

区 分	一 般 分	退 職 分	全 体 (平均)
八 郎 潟 町	33,239	27,015	33,091
医 療 圏 内 (秋田・男鹿・潟上・南秋)	34,610	37,694	34,646
秋 田 県	33,051	30,056	32,992

※ジェネリック医薬品の利用促進にご協力をお願いします。
同じ成分・同じ効き目で安く、医療費にも家計にもやさしいお薬です。
もちろん、安全性は保障されています。

■町長交際費の支出状況

12月

◎町長等が外部との交際に要した経費の概要をお知らせします。

分 類	件 数	金額(円)	内 訳
弔 費	1	32,000	元町議会議員石川定樹氏 逝去に伴う香典・献花
会 費	2	15,000	あきしん八郎潟会総会、農業委員会忘年会
その他	6	22,510	グランドゴルフ協会、防犯協会、一日市裸参り御厚志 ほか
計	9	69,510	

■水質検査結果(浄水)

平成29年12月18日採取分 浄水採取場所：八郎潟町浄水場の蛇口

	検 査 項 目	検査結果	基 準 値
1	一般細菌	0 CFU/ml	集落数が100CFU/ml以下
2	大腸菌	陰性	検出されないこと
3	塩化物イオン	18.8mg / l	200mg / l 以下
4	有機物(全有機炭素(TOC)の量)	0.4mg / l	3 mg / l 以下
5	pH値	7.2	5.8以上8.6以下
6	味	異常なし	異常でないこと
7	臭気	異常なし	異常でないこと
8	色度	0.5度未満	5 度以下
9	濁度	0.1度未満	2 度以下
10	残留塩素	0.2mg / l	

役場直通電話番号・メールアドレス

役場代表 ☎018-875-5800

◆出 納 室 ☎875-5804

kaikai@town.hachirogata.lg.jp

◆総 務 課 ☎875-5801

soumu@town.hachirogata.lg.jp

◆税 務 課 ☎875-5807

zeimu@town.hachirogata.lg.jp

◆町 民 課 ☎875-5805

5806

tyoumin@town.hachirogata.lg.jp

◆福 祉 課 ☎875-5808

fukushi@town.hachirogata.lg.jp

◆保 健 課 ☎875-5813

hoken@town.hachirogata.lg.jp

◆産 業 課 ☎875-5803

sangyou@town.hachirogata.lg.jp

◆建設課・水道課 ☎875-5809

5811

建設担当

kensetsu@town.hachirogata.lg.jp

上下水道担当

jiyogesui@town.hachirogata.lg.jp

◆教 育 課 ☎875-5812

学校教育担当

kyouiku@town.hachirogata.lg.jp

社会教育担当

syakyo@town.hachirogata.lg.jp

社会体育担当

shatai@town.hachirogata.lg.jp

◆幼 稚 園 ☎875-2734

youchien@town.hachirogata.lg.jp

◆議 会 事 務 局 ☎875-5810

gikai@town.hachirogata.lg.jp

◆保 健 セ ン タ ー ☎875-2800

hokensenta@town.hachirogata.lg.jp

◆地 域 包 括 支 援 セ ン タ ー (保 健 セ ン タ ー 内)

☎875-2835

houkatu@town.hachirogata.lg.jp

◆オ リ ン ピ ッ ク 記 念 会 館

☎875-5500

◆農 村 環 境 改 善 セ ン タ ー (公 民 館)

☎875-5777

◆え き ま え 交 流 館 「は ち パ ル」

☎827-5600

hachipal@town.hachirogata.lg.jp

◆八 郎 潟 町 立 図 書 館 ☎827-5601

tosyokan@town.hachirogata.lg.jp

ゆるすぎ注意



地域子育て支援センター「はっぴい」から2月のお知らせ

★にゃんぱち子育てらんどのお楽しみ企画

企画	日時	内容
豆まき会	2日(金) 11時頃～	節分にちなんで豆まきを楽しみましょう。
一緒に遊ぼう	13日(火) 11:00頃～	手遊び、体操、読み聞かせ等、みんなで楽しみましょう。
陶芸体験	16日(金) 9:30～12:00	マグカップ、お茶碗、お皿、プレート等、好きな物が作れます 参加費用…600円(粘土代) 持ち物…エプロン、雑巾(粘土の乾燥を防ぐ為) 申し込み期間…2月1日～10日 ※定員になり次第締め切ることがあります。
助産師さんの相談日	21日(水) 10:00～12:00	授乳、離乳食、発育の心配等、お気軽にお話しください。助産師が相談に応じます。 助産師 近藤真利子氏
「ままのて」	22日(木) 随時	ひな飾りを作りましょう。
ぴよぴよ教室	24日(土) 10:00～11:00	「言葉の発達と親の関わり」 ～上手な言葉の引き出し方～ 講師 聖園学園短期大学 蛭田 一美 先生 ※申し込み必要 (託児有)
お誕生会	27日(火) 11:00～11:30	2月生まれのお友だちをみんなでお祝いします。 お誕生カードをプレゼント

★毎月のお楽しみ企画

- さんさんサンデー…毎週日曜日はお父さん大歓迎の日
- 赤ちゃん集まれ～…毎週水曜日(午前中)
0歳児の子育てに奮闘しているお母さん同士交流しましょう。
ふれあいベビーマッサージ(20分位)
- わいわい広場…毎週水曜日(14:00～)
幼稚園児等、大きいお子さん向けのコーナーを用意します。
小さい子から大きい子までワイワイにぎやかに遊びましょう。
- どーんと土曜日…今月は、「豆」や「お手玉」などを使って遊びましょう。
- あそびにおいて…八郎湯保育園の園庭、前庭を開放しています。
開放時間は平日の午前9時～11時/午後2時～4時
事務室にひと声かけて遊んでください。

◆問い合わせ先 八郎湯保育園 ☎875-5172
にゃんぱち子育てらんど ☎827-5602

混ぜればごみ! 分ければ資源!!
1人1人が再資源化の意識を高めましょう

平成29年の1年間で回収された資源ごみ(古紙類)は、次のとおりです。

過去5年間の推移を見ると、年々減少傾向にあります。ごみの発生抑制による減少もありますが、古紙類となるチラシ、包装紙、カタログ、封筒など今一度ごみの分別を徹底して、町民1人1人が再資源化の意識を高めましょう。

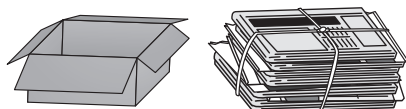

■資源ゴミ還元事業

平成29年分

	段ボール(kg) (6円/kg)	新聞(kg) (6円/kg)	雑誌(kg) (5円/kg)	積立金(円)
12月分	2,500	7,520	3,960	86,313
累計	32,060	80,230	44,270	966,696

●過去5年間の回収量

単位: kg

	24年	25年	26年	27年	28年	29年
段ボール	40,500	38,750	35,940	36,740	31,500	32,060
新聞	109,210	106,870	99,240	85,930	77,520	80,230
雑誌	61,370	62,850	63,440	56,650	50,750	44,270

はちパルからの お知らせ

ギャラリー展示 風景写真展
石川雄一さん（八郎潟町在住）と
新谷研逸さん（五城目町在住）

●開催期間 2月1日(木)
～28日(水)

第12回 うたごえ喫茶はちパル
歌ってみれば春はすぐそこまで

●日時 2月18日(日)
午後2時～4時

●参加費 800円
(飲み物・ケーキ付)

◆申し込み はちパル
☎018-827-5600

秋田軍記(北嶋宗家本)の発刊記念
講演会～古文の解説と解説～

NPO法人浦城の歴史を伝える会
理事長 北嶋雄一氏

●日時 2月25日(日)
午後1時30分～3時30分

●入場無料 どなたでも参加できます

◆問い合わせ先
NPO法人浦城の歴史を伝える会
齊藤 志郎
☎090-1064-5086

◆問い合わせ先
はちパル ☎827-5600

女性司法書士による女性の ための無料法律相談会

相談は面談のみです。予約不要で
すので会場へ直接お越しください。
※女性のための相談会ですので、男
性の方の入室はご遠慮願います。

●日時 3月17日(土)
●受付時間 午前10時20分～
午後3時30分

●場所
秋田県司法書士会館3階
(秋田市山王6丁目3番4号)

◆問い合わせ先
秋田県司法書士会
☎018-824-0187

弁護士による法律無料相談

●日時 2月6日(火)
午後1時30分～3時30分

●場所 町防災センター1階
「大会議室」
要予約

◆申し込み・問い合わせ先
八郎潟町社会福祉協議会
☎875-3871

あきたふるさと手作りCM大賞2017 八郎潟CM 2月の放送日

秋田朝日放送(AAB)
★5日(月) 午前5時22分ごろ
★21日(水) 午前4時52分ごろ
CM作品は秋田朝日放送HPでも
ご覧いただけます！

湖東地区消防本部 「定期救命講習」

●内容 AEDを用いた心肺蘇生法
●日時 2月18日(日)
午前9時～正午
(毎月第3日曜日)

●場所 湖東地区消防本部
※講習は無料。2月16日(金)まで
にお申し込みください。

◆申し込み・問い合わせ先
湖東地区消防本部
☎874-2420

第120回 まめだが～民謡の集い

秋田民謡、みんなで唄うもよし聞
くもよし

●日時 2月19日(月)
午後2時～

●場所 はちパル
●参加費 無料

◆問い合わせ先
まめだが～民謡クラブ(岩村)
☎875-3335

秋田県司法書士会 司法書士による無料相談会

秋田県司法書士会では、毎月第3
木曜日に相続、贈与、借金、多重債
務などについての無料相談会を行っ
ております。

●日時 2月15日(木)
午後1時～4時

●場所 潟上市飯田川保健福祉
センター
要予約

◆申し込み・問い合わせ先
八郎潟町社会福祉協議会
☎875-3871

「湖東3町ブランド会議」に 参画しませんか？

湖東3町商工会では、地域課題の一つである経済活性化に向け、農
林水産事業者、商工業者等が主体的に協力し合ったブランドづくりを
支援することによって、県内外への販路拡大や交流人口の増加による
経済活動循環の促進、社会基盤としての役割を担っている事業者の持
続的発展につなげることを目的に「湖東3町ブランド会議(仮称)」
を立ち上げるため、地域愛と情熱にあふれるメンバーを募集します。

五城目町・八郎潟町・井川町の垣根を越えた地域ブランドの確立に
よる地域活性化を共に目指しましょう。

●募集対象：農林水産関係の方々、
商工業者(業種不問)の方々など

◆問い合わせ先 湖東3町商工会 鈴木 ☎018-852-3460



戸籍だより

(12月届出分)

情報プラザ

プロジェクト8
主催婚活事業

八郎潟縁結びカフェ

ホイップクリームで3Dラテアートを体験しながら、出会いを見つけてみませんか？

ケーキ等のお菓子もご用意。ぜひご参加ください！

- ♥日時 3月3日(土) 午後2時30分～5時
- ♥場所 農村環境改善センター 多目的ホール
- ♥内容 ラテアート製作体験、お茶会
- ♥対象 20代～40代の未婚の男女
- ♥参加費 男性：2,000円
女性：1,000円
- ♥人数 男女各10名
※定員になり次第締め切り
- ♥締め切り 2月23日(金)



申し込みの際は専用フォームへ入力をお願いします。

◆申し込み・問い合わせ先
プロジェクト8 ☎050-3709-2886
ホームページ <https://project-8.jimdo.com/>



八郎潟町de愛サポート事業活用

町のミニ統計 (12月末現在)

◇人口

当 月 先月比 昨年比
男2,774人 (- 2人) (- 43人)
女3,248人 (± 0人) (- 49人)
計6,022人 (- 2人) (- 92人)

◇世帯数

2,492戸 (+ 6戸) (+ 10戸)

◇出生 1人

◇死亡 10人

◇転入 11人

◇転出 4人

平成29年

飲酒運転等追放競争結果 5位
(全県25市町村・平成29年12月末現在)

～ふるさと納税制度～

八郎潟町がんばれふるさと基金

【29年12月の申込状況】

長崎真理子さん	10,000円	匿名希望	20,000円	8件
倉井 澄夫さん	10,000円	匿名希望	10,000円	10件
匿名希望	500,000円	匿名希望	5,000円	2件
匿名希望	70,000円			1件

合計24件、860,000円の寄附をいただきました。ありがとうございます。

平成29年中にお寄せいただいたふるさと基金は、合計133件、総額2,655,000円となりました。この寄付金は平成30年度当初予算に反映し、有効に活用させていただきます。たくさんのご寄付をありがとうございました。

ふれあい

▼朝、台所の水道が凍結してしまいました。インターネットで解消法を調べたところ、どうやらドライヤーで温風を当てるとよいとのこと。半信半疑で試してみたら無事に溶け、水を出すことができました。安心してトイレにも行くと、トイレも凍っていました。

Hachi LAB(はちらぼ) 通信

第9回



Hachi LAB 理事
畠山 政子

私の夢



「現役を退いたら、教養と教育は大事です。」先月、高校のOB会で自己紹介を兼ねた近況報告があり、ある人がいきなり言った。なによそれ！上から目線！とまわりの空気がおかしくなったところで、『きょういく』とは『今日行く』ということです。今日行くところがある、何かやることがある、趣味もある、それが大事だ。」と。成程いろいろな意味にもとれ、ウーン納得である。

さて、はちらぼHOUSE・はちらぼ商店が歩みだして、間もなく2か月となる。施設に対する評価は厳しいが、関係者は試行錯誤を重ね、町民の笑顔あふれる場を目指して日々努力している。

遠い昔、人類は5km以内でとれるものしか口にでき

なかったという。今は世界中の食材、料理が手に入る。何でもありだ。

あなたが本当に好きなものはなんですか？ウナギの蒲焼？母の味の卵焼き？しょっぺゃぼだっ？かまど炊きのこんぴやぎみし？100人いれば100通り。3歳の孫が言う「おばあちゃん、このパンはうますぎる！」(はちらぼのメープルバターパン)。

一体、何を食べたら人間は満足するのだろう。

それでも時間があつたら、はちらぼHOUSE・はちらぼ商店に足を運んでみてください。何かあなたの心に響く一品が見つかるかもしれません。

そして「今日行く」ところの一つに加えていただき、工房コーナーでプレゼントの品定めをし、2階のシアターで懐かしの映画を観て若返ってください。好きなお総菜をチョイスして明るいサロンでコーヒーとランチは如何ですか。

どうか町の皆さんでいろいろな意見、提言、感想をぶつけて、はちらぼを育ててくださるとうれしいです。

はちらぼHOUSEの各コーナーを紹介します

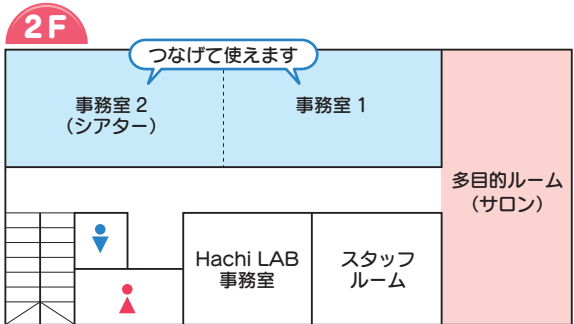
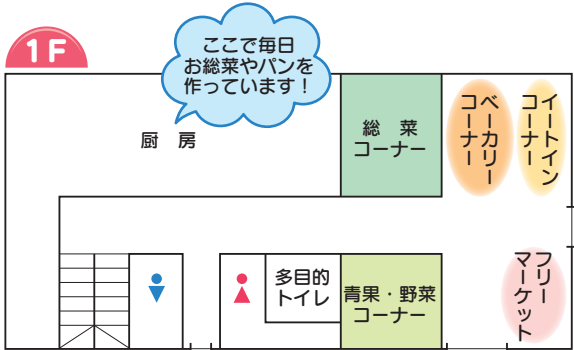

2月1日(木)より イートインコーナーにて 軽食販売開始!

- ◆ごはん 80円
- ◆味噌汁 120円
- ◆うどん・そば ... 325円から



※価格はすべて税抜表示となっております。

好きなお総菜といっしょにランチはいかがでしょうか？

380円(税抜)

ひなまつり「ちらし寿司」予約承り中! 3/1(木)まで

- お総菜「ははの味」
自慢のお総菜を量り売りしています。1個からでもどうぞ♪
 - ベーカリー「Tsumugi Bakery」
一つ一つ丁寧に作っています。ご要望にお応えし、イチゴショートケーキ始めました!
 - イートインコーナー
買ったパンやお総菜をその場で召し上がれます。ごはん、味噌汁、うどん・そば等の軽食の販売を始めました!
 - フリーマーケット「おしゃれ工房」
町民の皆様の手作りの品あります! ニャンパチグッズも♪
-
- 事務室1
事務室2と繋げて使うこともできます。65インチテレビ、プロジェクター使用可能。
※会議室のご利用は、町民が営業活動以外にご使用の場合は原則、無料です。(要 事前予約)
 - 事務室2(シアター)
懐かしの東映時代劇場 毎日上映中! (午前10時頃~午後5時) 65インチの大型テレビで懐かしの映画を楽しみませんか? 入場無料、観覧自由です。
※会議等で使用の場合は、休止しています。
 - 多目的ルーム(サロン)
誰でもご自由にお使いください。お友達との語らいの場にどうぞ! ベビーコーナーもあります。



はちらぼでは、お刺身盛り合わせやお料理の折り詰めのご注文も承ります! お気軽にお申し付けください。おかげさまではちらぼ商店のお刺身は大好評をいただいております。是非ご賞味ください。

町民の皆様から様々なご意見、お叱り、ありがとうございます。「駐車場」「接遇」「お値段」「注文・配達」... Hachi LABは、一つ一つの「お声」を真摯に受け止めて、お応えしてまいります。